

Η ΚΑΠ 2023 -2027 ΜΕ ΑΠΛΑ ΛΟΓΙΑ

ΓΕΩΤΕΧΝΙΚΗ ΑΙΓΑΙΟΥ

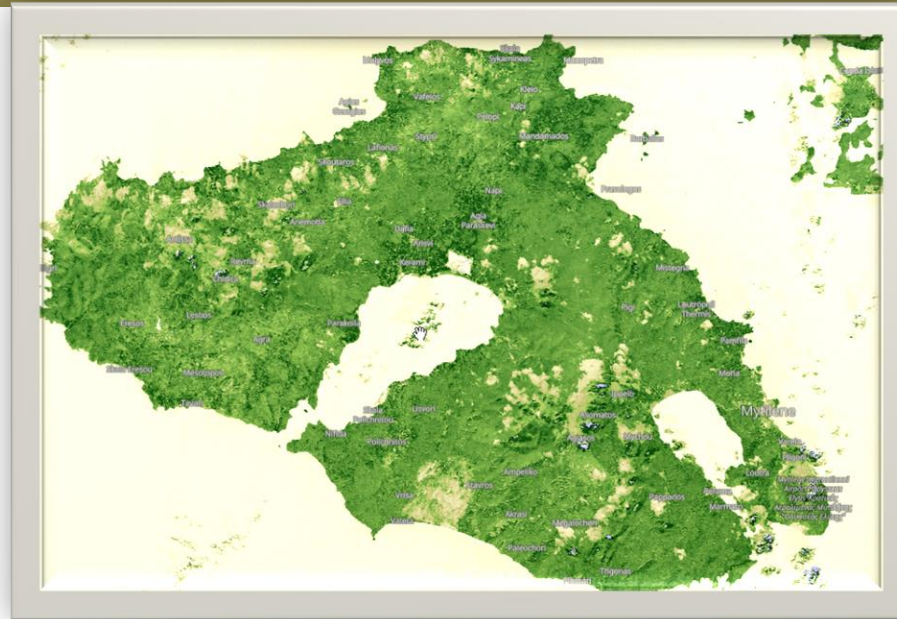

Φλωρίδης Γιάννης



ΓΕΩΤΕΧΝΙΚΗ ΑΙΓΑΙΟΥ
ΓΕΩΡΓΙΚΕΣ ΥΠΗΡΕΣΙΕΣ

ΚΑΤΣΑΒΕΛΛΗΣ - ΚΟΤΤΙΚΑ - ΦΛΩΡΙΔΗΣ Ο.Ε.





Αγροτικά Στατιστικά Νομού Λέσβου

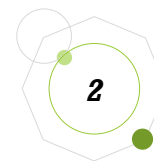
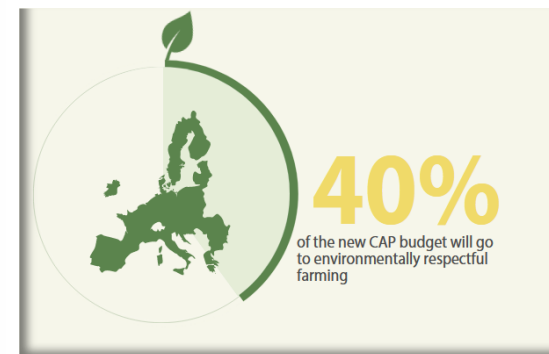
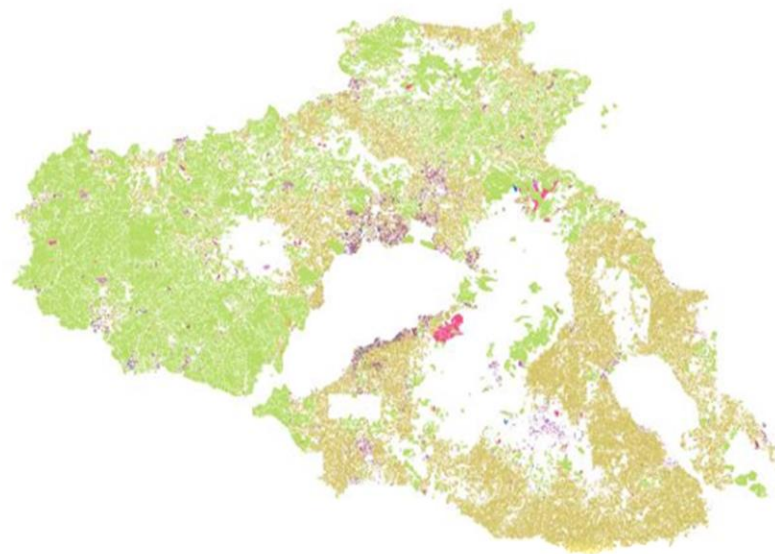

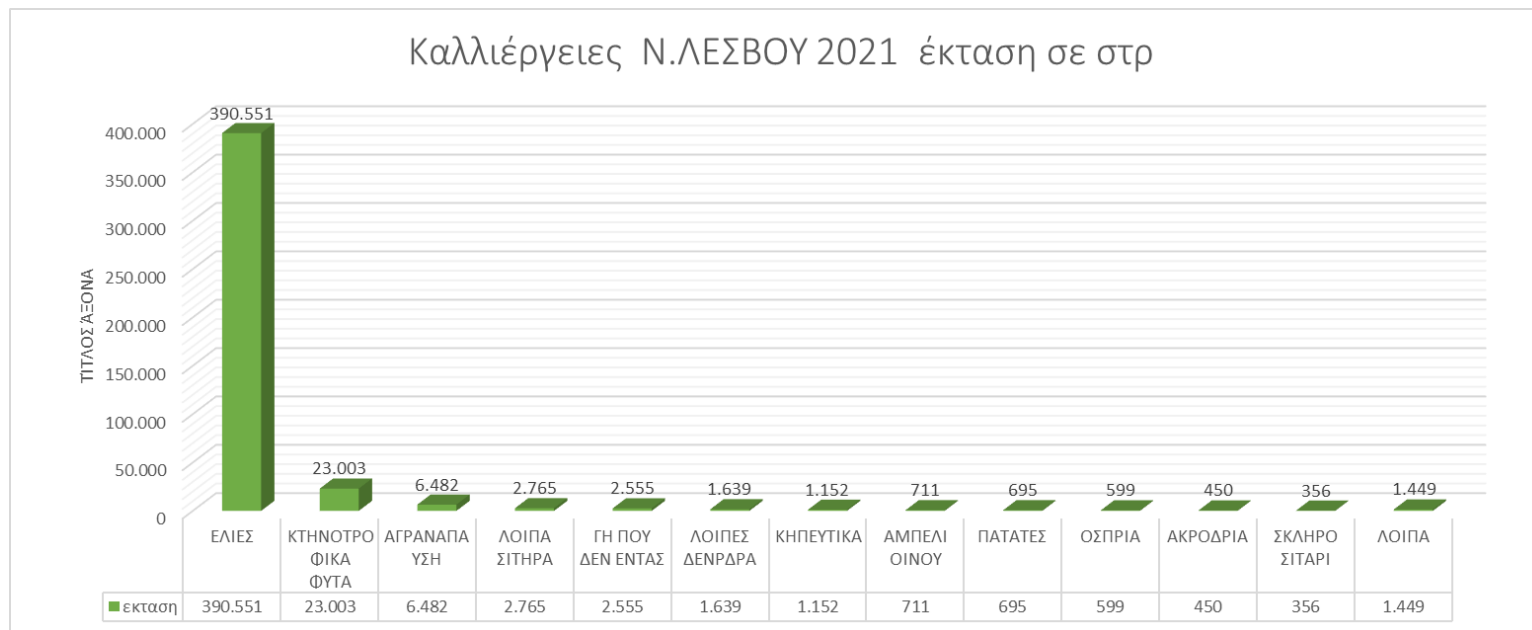

Καλλιέργεια	εκταση
ΕΛΙΕΣ	390.551
ΚΤΗΝΟΤΡΟΦΙΚΑ ΦΥΤΑ	23.003
ΑΓΡΑΝΑΠΑΥΣΗ	6.482
ΛΟΙΠΑ ΣΙΤΗΡΑ	2.765
ΓΗ ΠΟΥ ΔΕΝ ΕΝΤΑΣ	2.555
ΛΟΙΠΕΣ ΔΕΝΡΔΡΑ	1.639
ΚΗΠΕΥΤΙΚΑ	1.152
ΑΜΠΕΛΙ ΟΙΝΟΥ	711
ΠΑΤΑΤΕΣ	695
ΟΣΠΡΙΑ	599
ΑΚΡΟΔΡΙΑ	450
ΣΚΛΗΡΟ ΣΙΤΑΡΙ	356
ΛΟΙΠΑ	1.449
ΒΟΣΚΟΤΟΠΟΙ	432.406



ΔΗΛΩΣΕΙΣ ΟΣΔΕ 2021	13.721
ΚΤΗΝΟΤΡΟΦΟΙ	3.196
ΑΓΡΟΙ	

795.298 ΒΟΣΚΟΤΟΠΟΙ



ΚΤΗΝΟΤΡΟΦΟΙ 3.196

795.298 ΣΤΡ ΒΟΣΚΟΤΟΠΟΙ

ΖΩΙΚΟ ΚΕΦΑΛΑΟ ΑΙΓΟΠΡΟΒΑΤΩΝ ΛΕΣΒΟΥ	
ΕΙΔΟΣ ΖΩΩΝ	ΚΕΦΑΛΕΣ
ΠΡΟΒΑΤΙΝΕΣ	356.450
ΑΜΝΟΙ	63.159
ΚΡΙΟΙ	13.043
ΑΙΓΕΣ	24.835
ΕΡΙΦΙΑ	2.898
ΤΡΑΓΟΙ	1.169
	461.554

Θέσεις ποιμνιοστάσιων

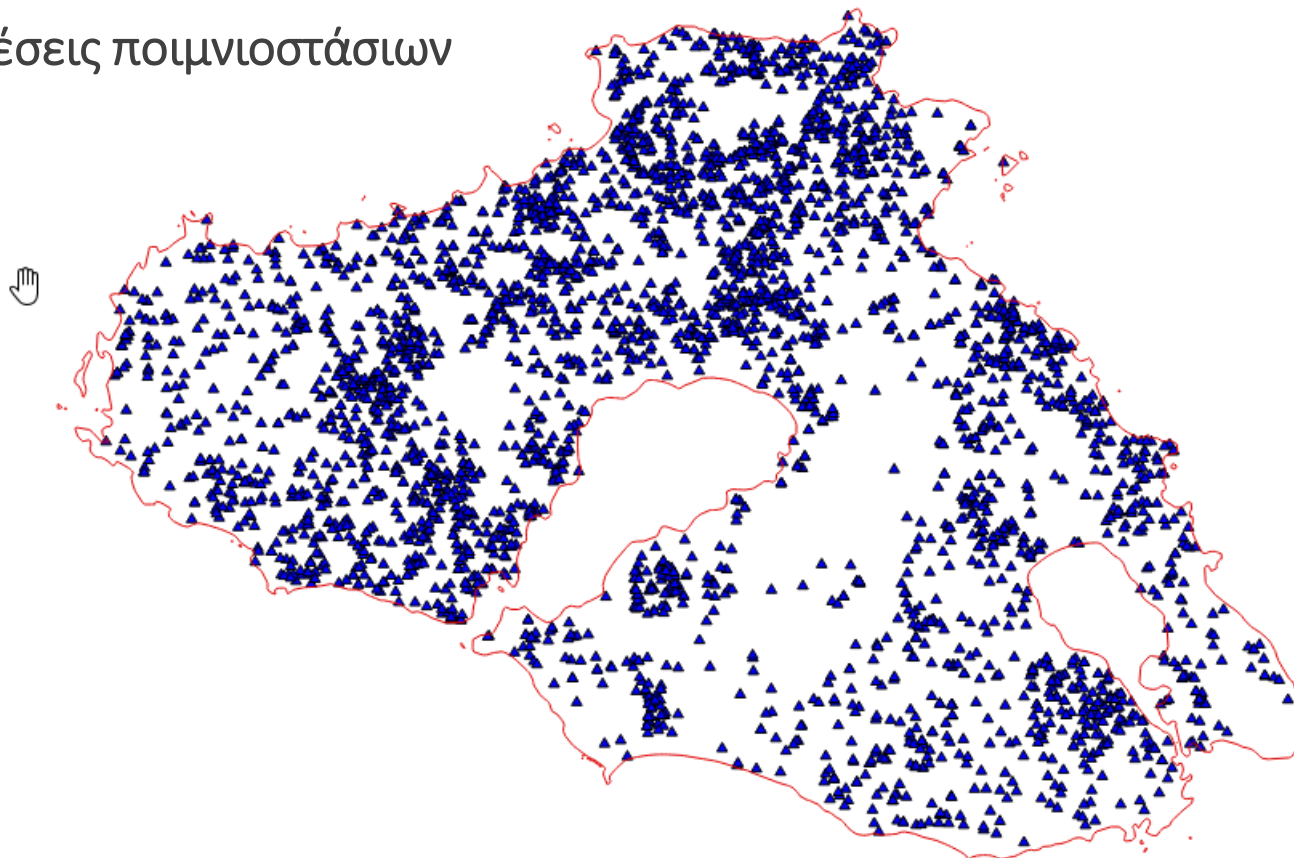

ΒΟΟΕΙΔΗ ΛΕΣΒΟΥ	
ΕΙΔΟΣ ΖΩΩΝ	ΚΕΦΑΛΕΣ
ΘΥΛΙΚΑ ΠΑΡΑΓΩΓΙΚΑ	2.322
ΑΡΣΕΝΙΚΑ ΠΑΡΑΓΩΓΙΚΑ	425
ΜΟΣΧΑΡΙΑ	1.987
	4.734



Νήσος Λέσβος μέγεθος εκμεταλλεύσεων 2021

ΚΑΤΑΝΟΜΗ ΣΕ ΜΕΓΕΘΟΣ ΕΚΜΕΤΑΛΕΥΣΕΩΝ

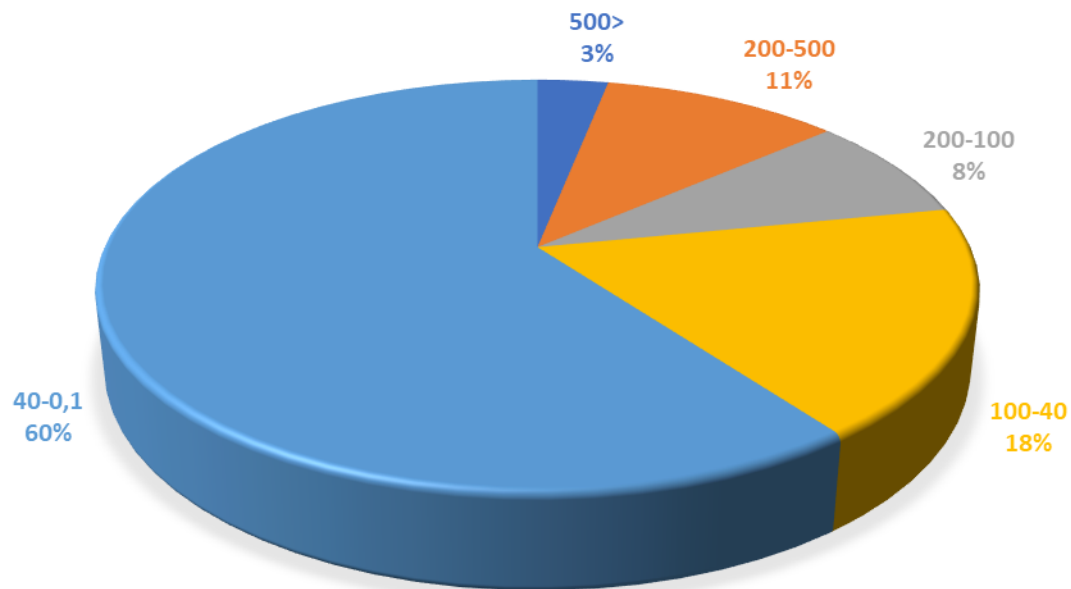

ΚΑΤΗΓΟΡΙΑ	ΠΑΡΑΓΩΓΟΙ	ΠΟΣΟΣΤΟ
500>	426	3,1%
200-500	1440	10,5%
200-100	1132	8,3%
100-40	2470	18,0%
40-0,1	8253	60,1%
ΣΥΝΟΛΟ	13721	

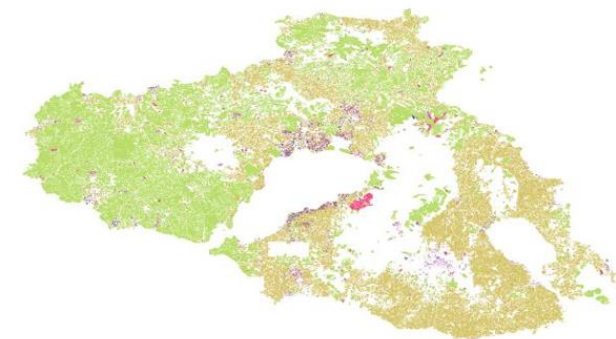

Φυτική Παραγωγή Νήσου Λήμνου

Καλλιέργειες 2021

Καλλιέργειες Ν.ΛΗΜΝΟΥ 2021 έκταση σε στρ

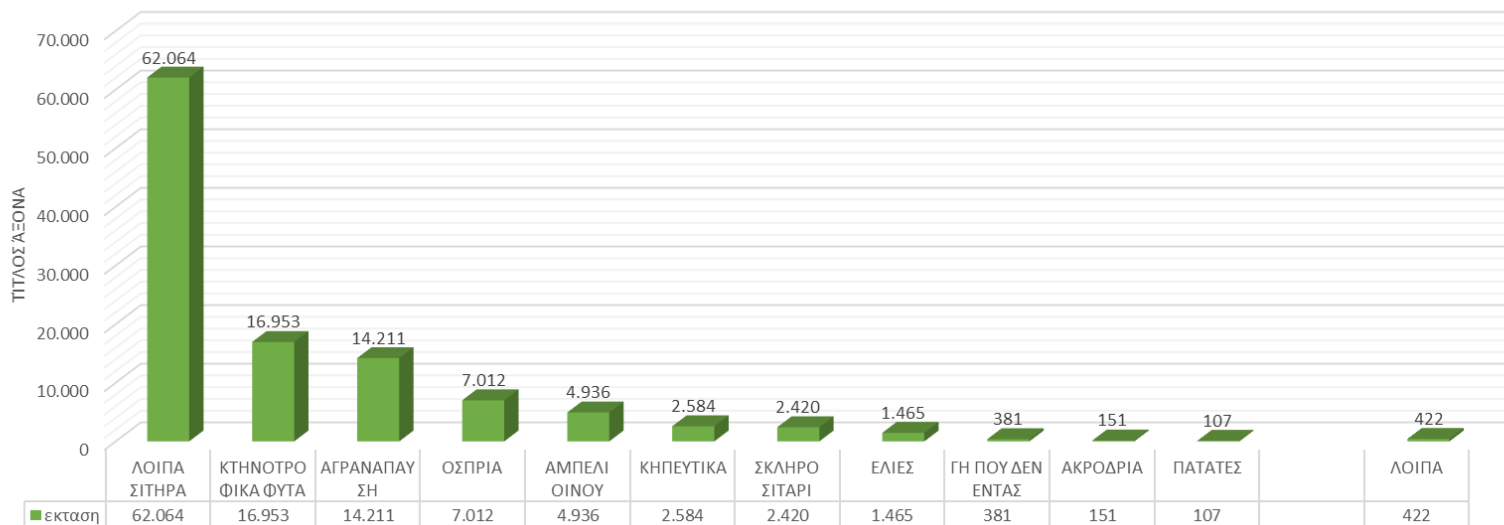

Καλλιέργεια	εκταση
ΛΟΙΠΑ ΣΙΤΗΡΑ	62.064
ΚΤΗΝΟΤΡΟΦΙΚΑ ΦΥΤΑ	16.953
ΑΓΡΑΝΑΠΑΥΣΗ	14.211
ΟΣΠΡΙΑ	7.012
ΑΜΠΕΛΙ ΟΙΝΟΥ	4.936
ΚΗΠΕΥΤΙΚΑ	2.584
ΣΚΛΗΡΟ ΣΙΤΑΡΙ	2.420
ΕΛΙΕΣ	1.465
ΓΗ ΠΟΥ ΔΕΝ ΕΝΤΑΣ	381
ΑΚΡΟΔΡΙΑ	151
ΠΑΤΑΤΕΣ	107
ΛΟΙΠΑ	422
	112.705

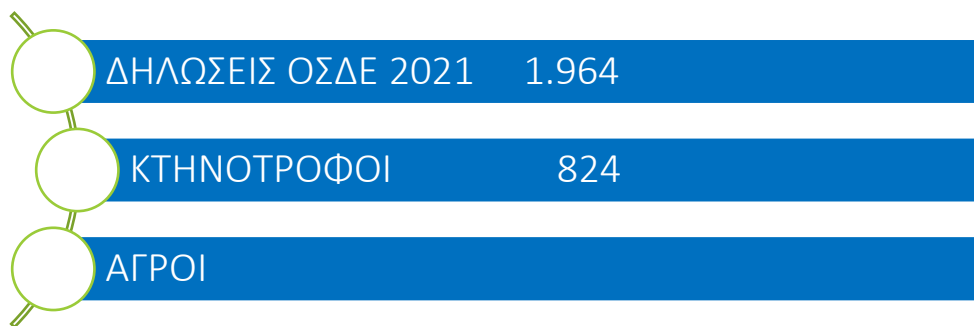

234.876 ΒΟΣΚΟΤΟΠΟΙ



ΚΤΗΝΟΤΡΟΦΟΙ 824

234.876 ΣΤΡ ΒΟΣΚΟΤΟΠΟΙ

Θέσεις ποιμνιοστάσιων

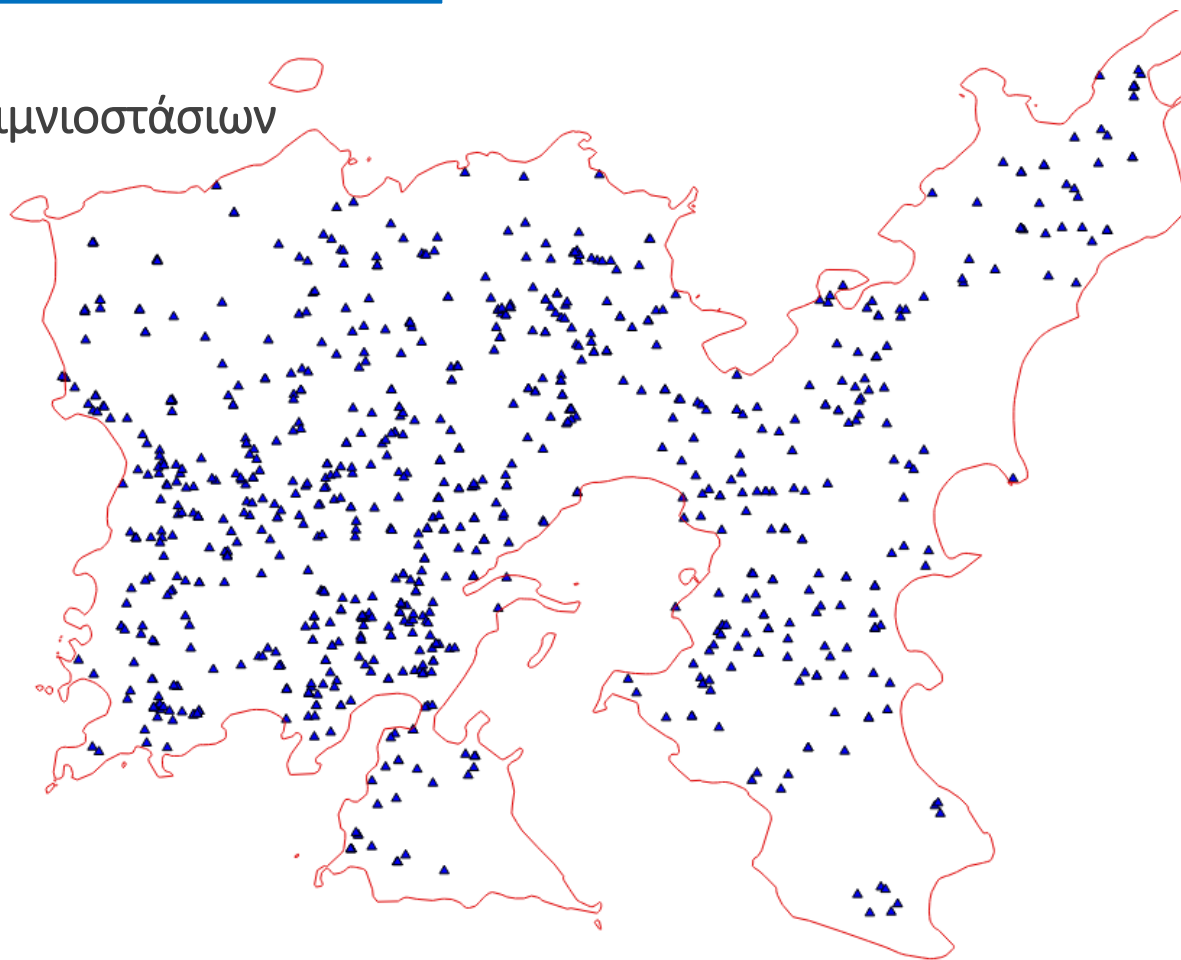

ΖΩΙΚΟ ΚΕΦΑΛΑΟ ΑΙΓΠΡΟΒΑΤΩΝ ΛΗΜΝΟΥ	
ΕΙΔΟΣ ΖΩΩΝ	ΚΕΦΑΛΕΣ
ΠΡΟΒΑΤΙΝΕΣ	67.124
ΑΜΝΟΙ	8.769
ΚΡΙΟΙ	2.474
ΑΙΓΕΣ	10.009
ΕΡΙΦΙΑ	664
ΤΡΑΓΟΙ	460
	89.500
ΒΟΟΕΙΔΗ	
ΒΟΟΕΙΔΗ	1.112



Νήσος Λήμνος μέγεθος εκμεταλλεύσεων 2021

ΚΑΤΑΝΟΜΗ ΣΕ ΜΕΓΕΘΟΣ ΕΚΜΕΤΑΛΕΥΣΕΩΝ

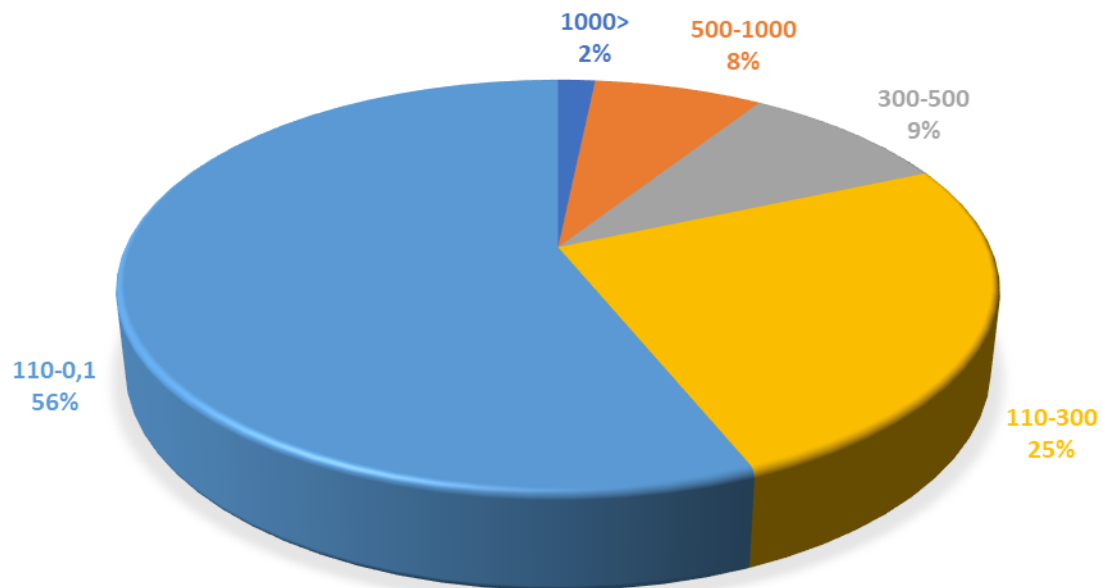

ΚΑΤΗΓΟΡΙΑ	ΠΑΡΑΓΩΓΟΙ	ΠΟΣΟΣΤΟ
1000>	32	1,6%
500-1000	146	7,4%
300-500	184	9,4%
110-300	499	25,4%
110-0,1	1102	56,1%
ΣΥΝΟΛΟ	1963	

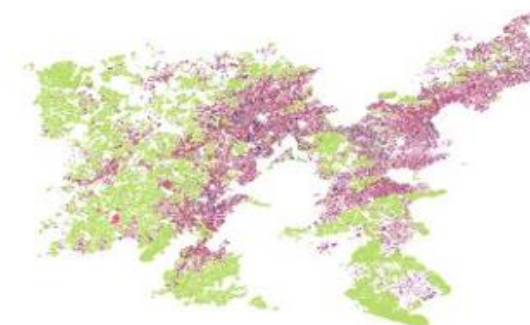

Ιστορική επισκόπηση της ΚΓΠ

Η κοινή γεωργική πολιτική (ΚΓΠ) είναι η μακροβιότερη πολιτική της ΕΕ. Σκοπός της είναι:



να παρέχει οικονομικά και ασφαλή τρόφιμα υψηλής ποιότητας

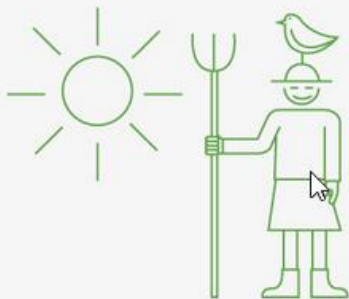

να εξασφαλίζει ικανοποιητικό βιοτικό επίπεδο για τους αγρότες



να διαφυλάσσει τους φυσικούς πόρους και να σέβεται το περιβάλλον

Κόστος για τον πολίτη της ΕΕ: περίπου 30 λεπτά την ημέρα



Feeding Europe
60 years of common agricultural policy

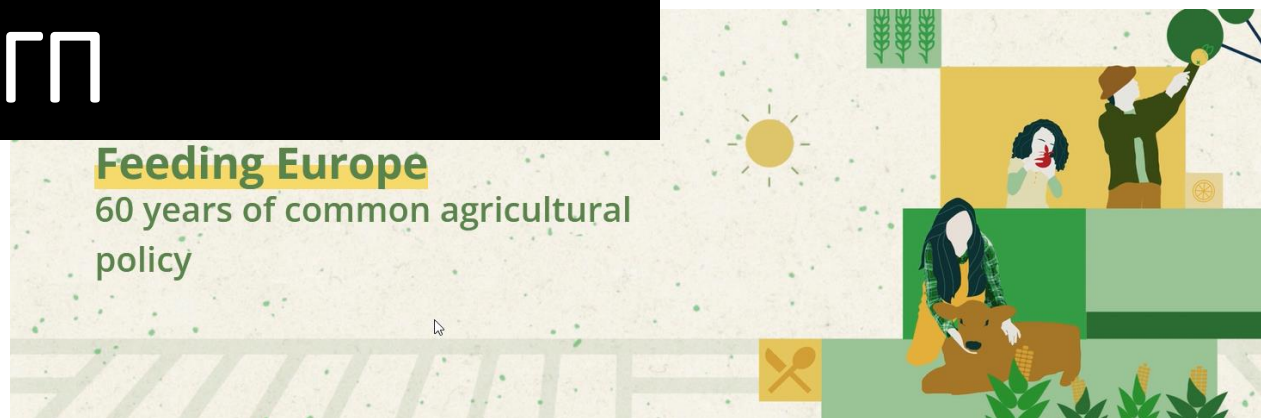

ΚΑΝΟΝΕΣ ΤΗΣ ΕΕ

Η ΚΓΠ στηρίζεται σε δύο πυλώνες



Η συμφωνία του 1962



- Στις πρώτες μέρες του 1962, μετά από 140 ώρες συζητήσεων, οι υπουργοί των έξι ιδρυτικών χωρών των Ευρωπαϊκών Κοινοτήτων συμφώνησαν και έθεσαν σε νομική ισχύ την **πρώτη κοινή αγροτική πολιτική** στην Ευρώπη.
- Οι αρχικοί στόχοι της πολιτικής περιλαμβάνονται στη **Συνθήκη της Ρώμης** και παραμένουν στην καρδιά της ΚΑΠ μέχρι και σήμερα:
 - **αύξηση της παραγωγικότητας** και σταθεροποίηση των αγορών
 - **εξασφάλιση** της διαθεσιμότητας **τροφίμων** σε λογικές τιμές
 - **παροχή δίκαιου βιοτικού επιπέδου** στους αγρότες

Ιστορία της Κ.Α.Π

Για να μαθαίνουν οι νέοι και να θυμούνται οι παλιοί



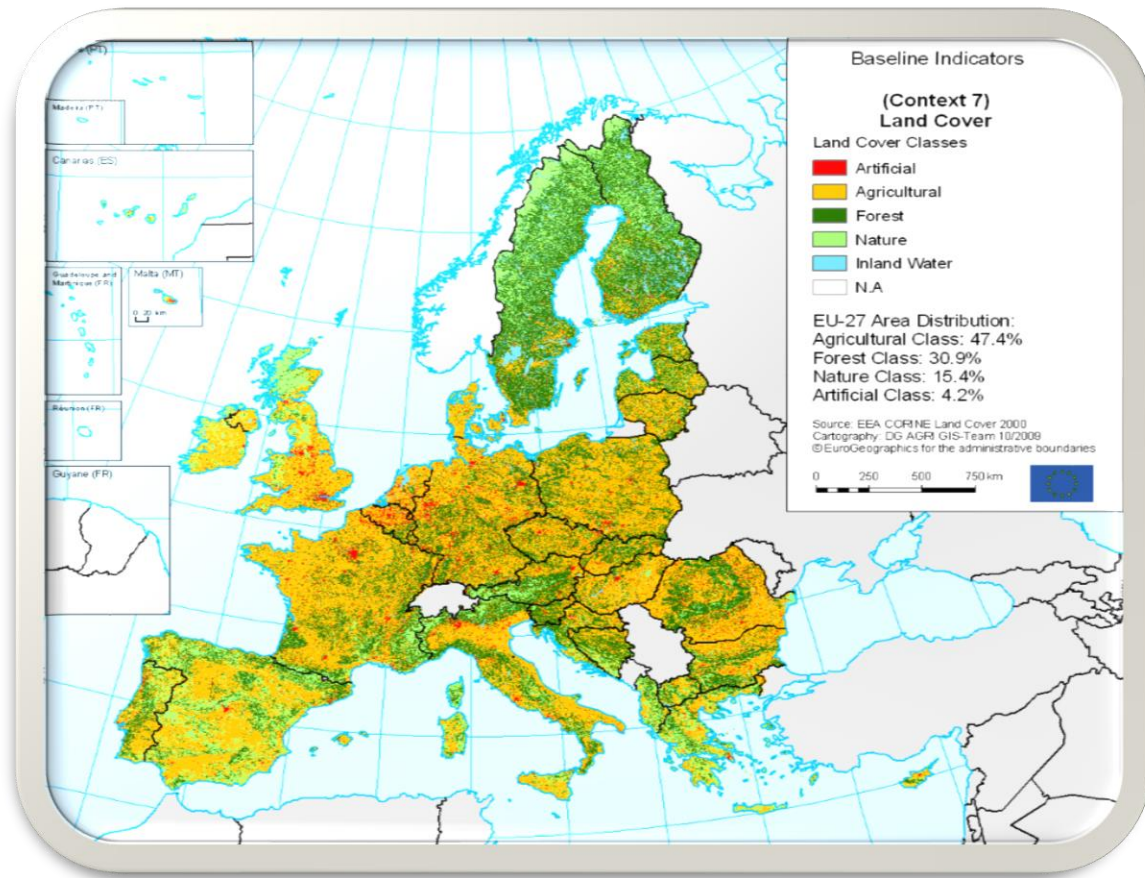

Η Κοινή Αγροτική Πολιτική είναι το εργαλείο άσκησης Αγροτικής Πολιτικής των κρατών-μελών της Ευρωπαϊκής Ένωσης.



Καθορίζει τους κανόνες στην παραγωγή και το εμπόριο.



Εξελίσσεται ώστε να ανταποκρίνεται στις ανάγκες της κοινωνίας.



Βασίζεται στις αρχές της ενότητας των γεωργικών προϊόντων, της κοινοτικής προτίμησης και της χρηματοδοτικής αλληλεγγύης.

Τι είναι η Κοινή
Αγροτική Πολιτική
(Κ.Α.Π)



Χρηματοδότηση της ΚΓΠ

Κοινοτικός προϋπολογισμός

Στήριξη των γεωργών της ΕΕ από τον συνολικό προϋπολογισμό της ΕΕ το 2019

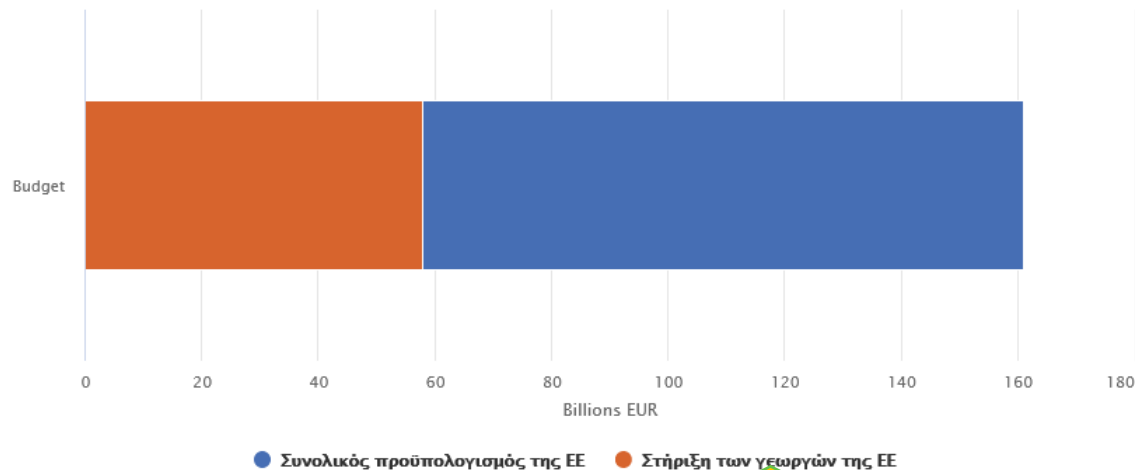

Η ΚΓΠ χρηματοδοτείται από δύο ταμεία που αποτελούν μέρος του προϋπολογισμού της ΕΕ:

- ❑ το **Ευρωπαϊκό Γεωργικό Ταμείο Εγγυήσεων** παρέχει **άμεση** βοήθεια χρηματοδοτώντας μέτρα στήριξης της αγοράς ΠΥΛΩΝΑΣ I
- ❑ το **Ευρωπαϊκό Γεωργικό Ταμείο Αγροτικής** χρηματοδοτεί την **αγροτική ανάπτυξη**. ΠΥΛΩΝΑΣ II

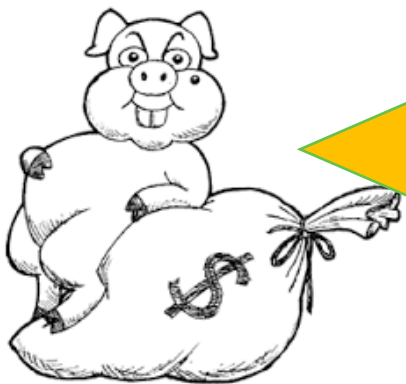

Το 37% του
προϋπολογισμού
της ΕΕ

Γεωργία

160 δισ

58 δισ



Χρηματοδότηση της ΚΓΠ κάθε έτος

Τρόπος κατανομής των χρηματοδοτήσεων

Τι είναι η ΚΓΠ;

Η κοινή γεωργική πολιτική (ΚΓΠ) είναι η μακροβιότερη πολιτική της ΕΕ. Σκοπός της είναι:



να παρέχει οικονομικά και ασφαλή τρόφιμα υψηλής ποιότητας

να εξασφαλίζει κακοσηπτικό βιολογικό επίπεδο για τους αγρότες

να διαφυλάσσει τους φυσικούς πόρους και να αξιολογήσει το περιβάλλον

Η ΕΕ έχει

10

εκατομμύρια αγρότες



Είναι υπεύθυνοι για το

39%

της γης της ΕΕ (σχεδόν τη μισή Ευρώπη)

Η ΕΕ έχει

447

εκατομμύρια καταναλωτές



40

εκατομμύρια θέσεις εργασίας στην αλυσίδα τροφίμων

Σήμερα η ΚΓΠ λαμβάνει το

31%

του προϋπολογισμού της ΕΕ



Κόστος για τον πολίτη της ΕΕ περίπου 30 λεπτά την ημέρα



ΚΑΝΟΝΕΣ ΤΗΣ ΕΕ

Η ΚΓΠ στηρίζεται σε δύο πυλώνες



Άμεσες ενισχύσεις και μέτρα για τις αγρότες

1ος πυλώνας

Άμεση ανάπτυξη

2ος πυλώνας

Top world agri-food exporters 2020 (billion €)



ΑΦΟΡΑ



στηρίζει **7 εκατομμύρια** δικαιούχους σε ολόκληρη την ΕΕ



έχει προϋπολογισμό **386,6 δισ. €**, το ένα τρίτο του συνολικού προϋπολογισμού της ΕΕ



παρέχει τρόφιμα υψηλής ποιότητας σε **447 εκατομμύρια** Ευρωπαίους



συμβάλλει στη δράση για το κλίμα με περίπου το **40%** του προϋπολογισμού της

41,43 δισ 70,34 % Στήριξη εισοδήματος - Άμεσες

14,18 δισ 24,11 % Αγροτική ανάπτυξη - Έμμεσες

2,37 δισ 5,55 % Μέτρα αγοράς

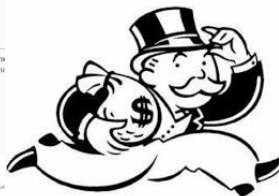

Ιστορική πορεία της ΚΑΠ 1980 - 2009

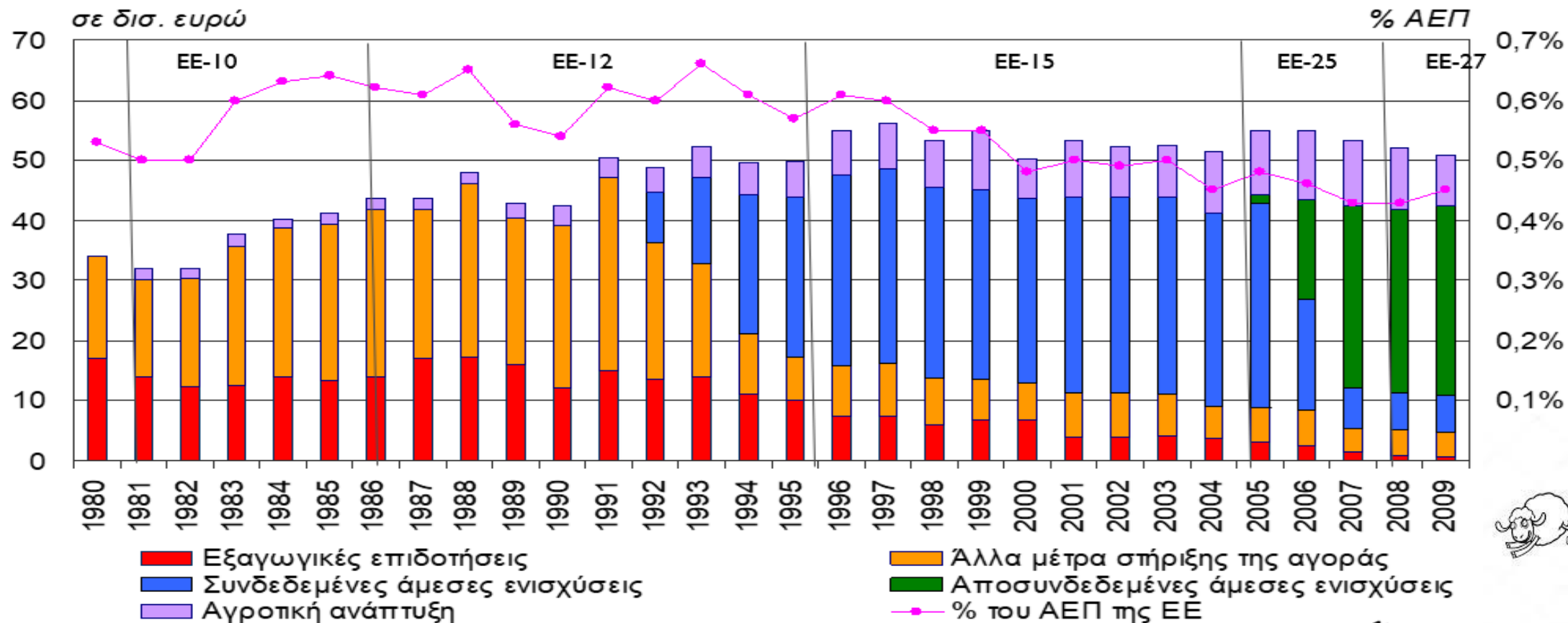

Εξαγωγικές επιδοτήσεις
Μέτρα στήριξης της
αγοράς



Αγροτική ανάπτυξη



Συνδεδεμένες άμεσες
ενισχύσεις



Αποσυνδεδεμένες
άμεσες ενισχύσεις



Μέσος όρος άμεσων ενισχύσεων ανά επιλέξιμη έκταση στην ΕΕ



Ανισοκατανομή των ενισχύσεων στις χώρες της ΕΕ το 2010

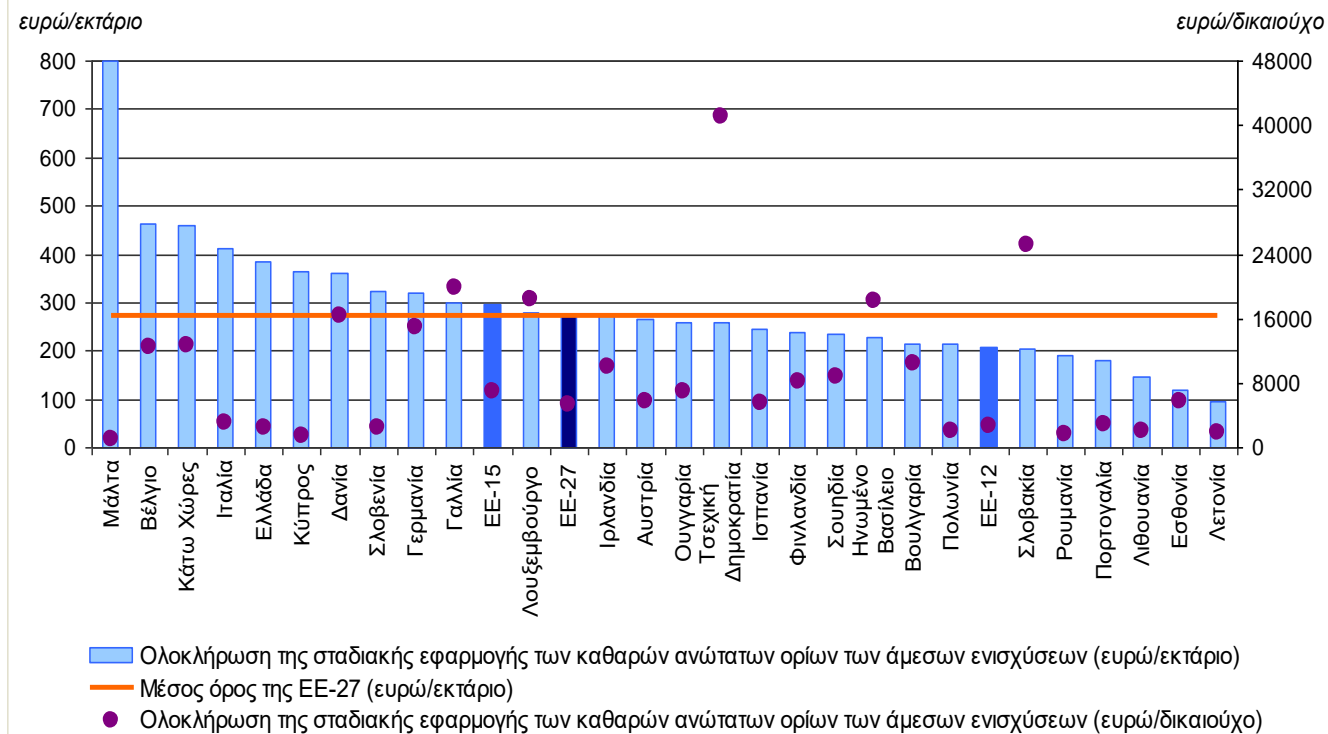

ΣΥΓΚΛΙΣΗ

Μέσος όρος άμεσων ενισχύσεων ανά επιλέξιμη έκταση στην χώρα



Αξία δικαιωμάτων ανά περιφέρεια το 2010

Περιφέρεια	Αξία δικαιωμάτων (εκταπικών και ειδικών) σε ευρώ	Επιλέξιμες εκτάσεις (πλν βοσκότοπων) σε εκτάρια	Επιλέξιμη έκταση βοσκότοπων σε εκτάρια	Επιλέξιμες δηλωθείσες εκτάσεις (σύνολο) σε εκτάρια	Απατούμενες εκτάσεις για την ενεργοποίηση των δικαιωμάτων σε εκτάρια	Μέση αξία δικαιωμάτων (σε ευρώ ανά εκτάριο)
Κρήτη	306.174.917	214.806	282.958	497.764	200.247	1.529
Ιόνια	40.779.389	43.627	42.238	85.866	43.678	934
Πελοπόννησος	208.291.743	294.893	154.484	449.377	233.445	892
Δυτ. Ελλάδα	213.868.846	236.678	295.092	531.770	288.509	741
Στερεά Ελλάδα	180.384.819	260.793	157.126	417.919	280.864	642
Θεσσαλία	317.340.247	421.945	414.872	836.817	514.338	617
Κ. Μακεδονία	333.609.603	488.106	297.340	785.446	553.497	603
Ανατ. Μακεδονία-Θράκη	337.180.305	501.013	377.768	878.781	624.298	540
Αττική	9.890.460	22.569	6.055	28.624	19.606	504
Ηπειρος	58.998.039	49.619	254.463	304.082	129.572	455
Βόρειο Αιγαίο	40.295.976	81.447	105.479	186.926	89.231	452
Νότιο Αιγαίο	23.329.069	47.615	66.275	113.890	61.083	382
Δυτ. Μακεδονία	86.540.947	197.282	154.034	351.315	245.682	352
Σύνολο	2.156.684.400	2.860.393	2.608.185	5.468.578	3.284.051	657

Τον υψηλότερο μέσο όρο ενισχύσεων είχε το 2010 η Κρήτη με 152,9 ευρώ ανά στρέμμα (ένα εκτάρ = δέκα στρέμματα).

Ανισοκατανομή των ενισχύσεων στις περιφέρειες της χώρας το 2005

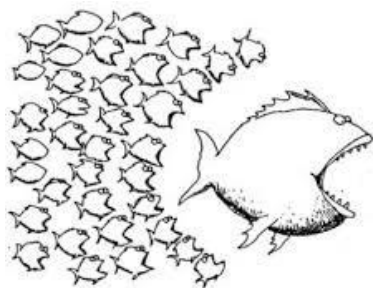

Σταθμοί της Κοινής Γεωργικής Πολιτικής στην ΕΕ

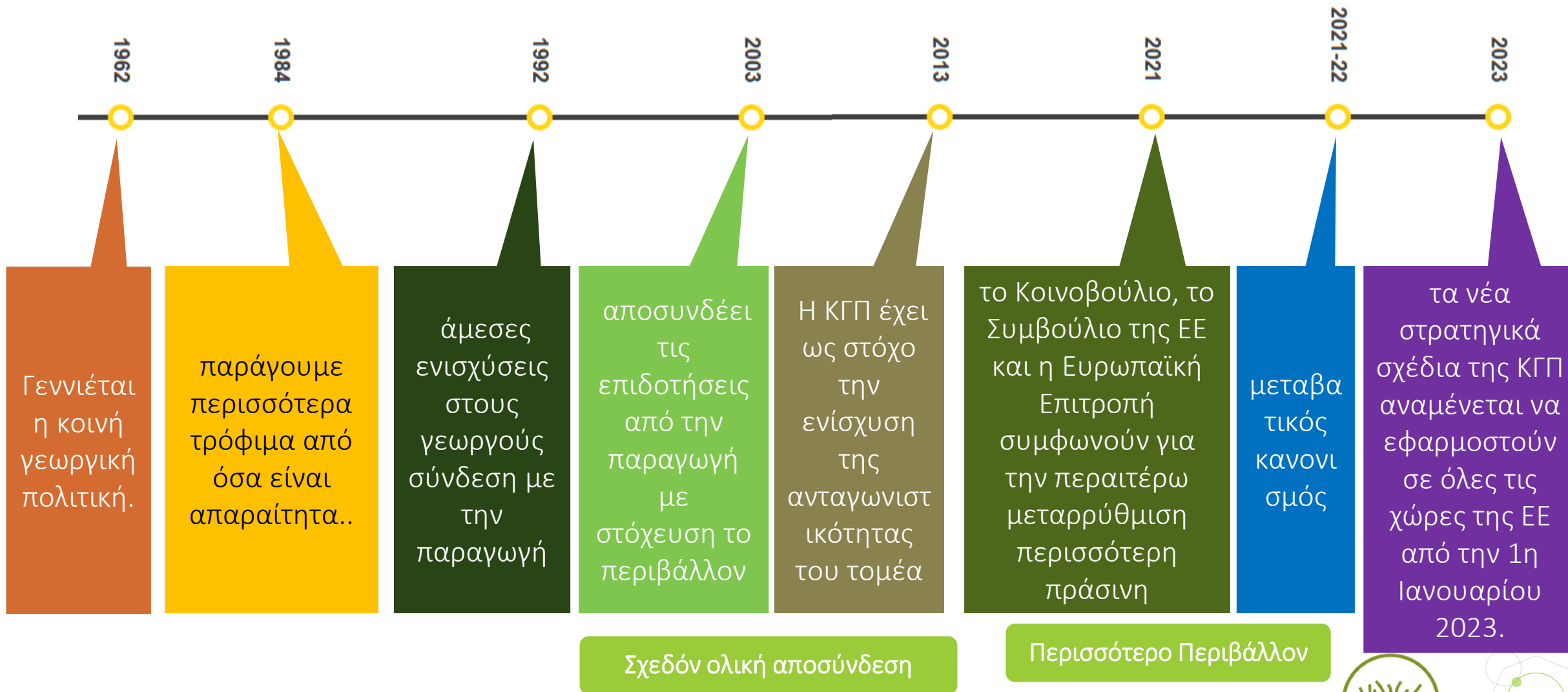



ΝΕΑ ΚΑΠ 2023-2027

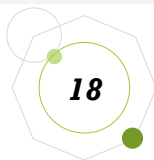

Οι 17 Στόχοι Βιώσιμης Ανάπτυξης του ΟΗΕ



Οι 17 Στόχοι Βιώσιμης Ανάπτυξης του ΟΗΕ



ΣΤΟΧΟΙ ΒΙΩΣΙΜΗΣ ΑΝΑΠΤΥΞΗΣ

17 ΣΤΟΧΟΙ ΓΙΑ ΝΑ ΑΛΛΑΞΟΥΜΕ ΤΟΝ ΚΟΣΜΟ ΜΑΣ

1 ΜΗΔΕΝΙΚΗ ΦΤΟΧΕΙΑ 	2 ΜΗΔΕΝΙΚΗ ΠΕΙΝΑ 	3 ΚΑΛΗ ΥΓΕΙΑ ΚΑΙ ΕΥΗΜΕΡΙΑ 	4 ΠΟΙΟΤΙΚΗ ΕΚΠΑΙΔΕΥΣΗ 	5 ΙΣΟΤΗΤΑ ΤΩΝ ΦΥΛΩΝ 	6 ΚΑΘΑΡΟ ΝΕΡΟ ΚΑΙ ΑΠΟΧΕΤΕΥΣΗ
7 ΦΤΗΝΗ ΚΑΙ ΚΑΘΑΡΗ ΕΝΕΡΓΕΙΑ 	8 ΑΞΙΟΠΡΕΠΗΣ ΕΡΓΑΣΙΑ ΚΑΙ ΟΙΚΟΝΟΜΙΚΗ ΑΝΑΠΤΥΞΗ 	9 ΒΙΟΜΗΧΑΝΙΑ, ΚΑΙΝΟΤΟΜΙΑ ΚΑΙ ΥΠΟΔΟΜΕΣ 	10 ΛΙΓΟΤΕΡΕΣ ΑΝΙΣΟΤΗΤΕΣ 	11 ΒΙΩΣΙΜΕΣ ΠΟΛΕΙΣ ΚΑΙ ΚΟΙΝΟΤΗΤΕΣ 	12 ΥΠΕΥΘΥΝΗ ΚΑΤΑΝΑΛΩΣΗ ΚΑΙ ΠΑΡΑΓΩΓΗ
13 ΔΡΑΣΗ ΓΙΑ ΤΟ ΚΛΙΜΑ 	14 ΖΩΗ ΣΤΟ ΝΕΡΟ 	15 ΖΩΗ ΣΤΗ ΣΤΕΡΙΑ 	16 ΕΙΡΗΝΗ, ΔΙΚΑΙΟΣΥΝΗ ΚΑΙ ΙΣΧΥΡΟΙ ΘΕΣΜΟΙ 	17 ΣΥΝΕΡΓΑΣΙΑ ΓΙΑ ΤΟΥΣ ΣΤΟΧΟΥΣ 	



Πράσινη συμφωνία



Πράσινη συμφωνία

Τι είναι η Ευρωπαϊκή Πράσινη Συμφωνία;

Η Ευρωπαϊκή Πράσινη Συμφωνία είναι μια δέσμη πρωτοβουλιών πολιτικής, η οποία έχει ως στόχο να θέσει την ΕΕ σε τροχιά προς την πράσινη μετάβαση, με απώτερο **στόχο την επίτευξη κλιματικής ουδετερότητας έως το 2050**.

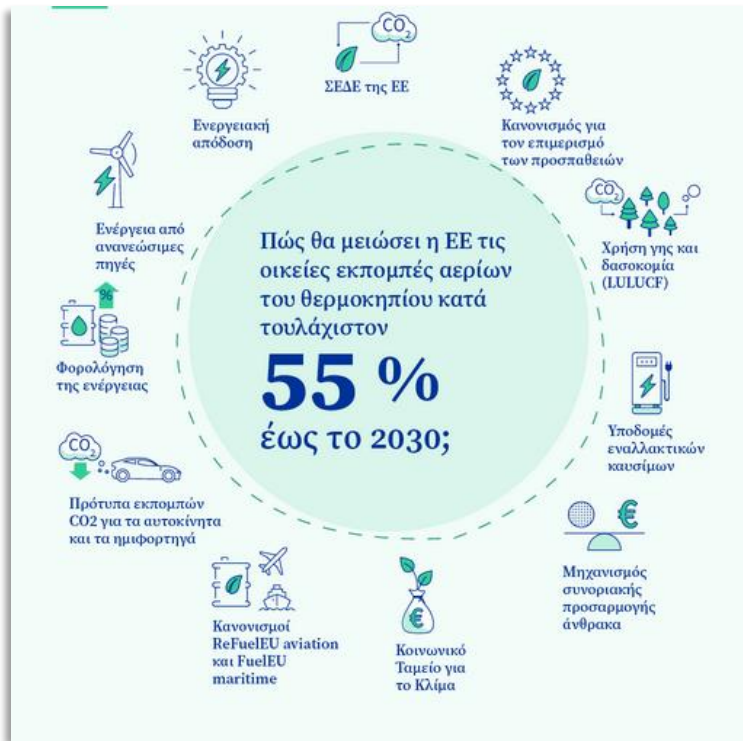

Πρωτοβουλίες περιλαμβάνει η Πράσινη Συμφωνία

- η ΕΕ και τα κράτη μέλη της δεσμεύτηκαν να μειώσουν τις **καθαρές εκπομπές αερίων του θερμοκηπίου κατά τουλάχιστον 55 % έως το 2030**
- να καταστεί η ΕΕ μια **κοινωνία ανθεκτική στην κλιματική αλλαγή** έως το 2050.
- να συμβάλει στην **ανάκαμψη της βιοποικιλότητας της Ευρώπης έως το 2030**
- **«από το αγρόκτημα στο πιάτο»** έχει ως στόχο να επιτύχει κλιματική ουδετερότητα έως το 2050
- ένα νέο **σχέδιο δράσης για την κυκλική οικονομία**
- **Καθαρή, οικονομικά προσιτή και ασφαλής ενέργεια**
- στρατηγική της ΕΕ για τη **βιωσιμότητα των χημικών προϊόντων**
- **δασική στρατηγική της ΕΕ για το 2030**,



Από το αγρόκτημα στο πιάτο



Η ΕΕ επιδιώκει να **αλλάξει τον τρόπο με τον οποίο παράγονται και καταναλώνονται τα τρόφιμα** στην Ευρώπη ώστε:

- ✓ να μειώσει το περιβαλλοντικό αποτύπωμα των συστημάτων τροφίμων
- ✓ να ενισχύσει την ανθεκτικότητα απέναντι σε κρίσεις
- ✓ να συνεχίσει να εξασφαλίζει υγιεινά και οικονομικά προσιτά τρόφιμα και για τις μελλοντικές γενιές

50 % μείωση της χρήσης φυτοφαρμάκων έως το 2030
25 % βιολογική γεωργία έως το 2030

Στρατηγική «από το αγρόκτημα στο πιάτο»

- Σχέδιο δράσης για τη βιολογική παραγωγή
- Σχέδιο επισιτιστικής ασφάλειας
- πρότυπα για την ασφάλεια των τροφίμων
- Ανθρακοδεσμευτική γεωργία
- Βιώσιμη υδατοκαλλιέργεια

Κύριοι στόχοι της στρατηγικής είναι οι εξής:

- εξασφάλιση επαρκών, οικονομικά προσιτών και θρεπτικών τροφίμων
- μείωση κατά το ήμισυ της χρήσης φυτοφαρμάκων και λιπασμάτων
- αύξηση των εκτάσεων που διατίθενται για βιολογική γεωργία
- προώθηση πιο βιώσιμης κατανάλωσης τροφίμων και υγιεινής διατροφής
- μείωση της απώλειας και της σπατάλης τροφίμων
- καταπολέμηση της απάτης στην αλυσίδα εφοδιασμού τροφίμων
- βελτίωση των συνθηκών διαβίωσης των ζώων



Η νέα κοινή γεωργική πολιτική: 2023-27

9 ΕΥΡΩΠΑΪΚΕΣ ΠΡΟΤΕΡΑΙΟΤΗΤΕΣ

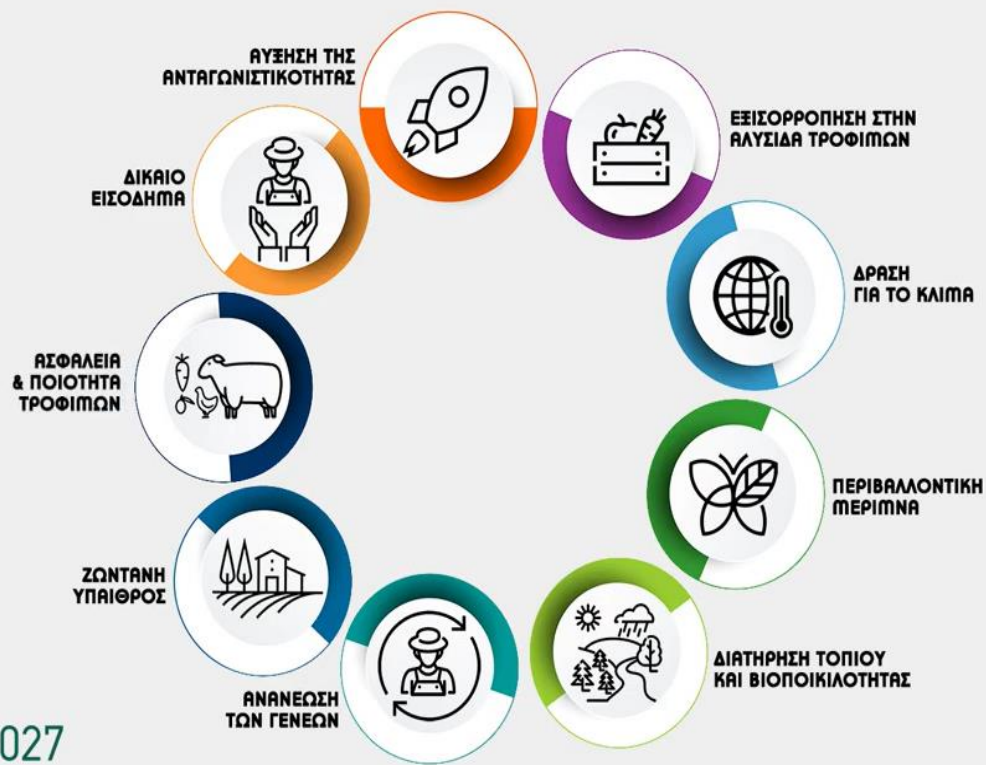

ΚΑΠ 2021-2027



Οι στόχοι της ΚΑΠ

- ✓ δίκαιο εισόδημα
- ✓ αύξηση της ανταγωνιστικότητας·
- ✓ βελτιώσει στην τροφική αλυσίδα·
- ✓ δράσεις για την **κλιματική αλλαγή**·
- ✓ Να συνδράμει στη **περιβαλλοντική φροντίδα**
- ✓ Να συνδράμει στη **διατήρηση** των τοπίων και **της βιοποικιλότητας**·
- ✓ την **ανανέωση των γενεών**·
- ✓ Να κρατήσει **ζωντανές αγροτικές περιοχές**·
- ✓ Να διασφαλίσει την **προστασία της ποιότητας** των τροφίμων και της υγείας·
- ✓ Να προωθήσει τη **γνώση και την καινοτομία**·



Η νέα κοινή γεωργική πολιτική: 2023-27

Το σχέδιο



Με Εθνικά στρατηγικά σχέδια

Κάθε χώρα της ΕΕ θα σχεδιάσει ένα **εθνικό στρατηγικό σχέδιο** της, που θα συνδυάζει τη χρηματοδότηση για στήριξη του εισοδήματος, αγροτική ανάπτυξη και μέτρα αγοράς.



Η ΕΕ Ελέγχει την απόδοση και τα αποτελέσματα

καθορίζει ένα κοινό σύνολο δεικτών πλαισίου επιδόσεων, **παρακολούθησης και αξιολόγησης των στρατηγικών σχεδίων των μελών της.**

Πράσινη Συμφωνία 2020

Από το αγρόκτημα στο πιάτο

Βασικοί τομείς μεταρρύθμισης

- ❖ Μια πιο πράσινη ΚΑΠ
- ❖ Μια πιο δίκαιη ΚΑΠ
- ❖ Βελτίωση της ανταγωνιστικότητας
- ❖ Επένδυση στην Γνώση την έρευνα και καινοτομία
- ❖ Ισχυρή Νομική βάση
- ❖ Στροφή στην ποιότητα (βιολογικά 40%)



Ιουνίου 2019



**Εθνικό
Στρατηγικό
Σχέδιο**

Εθνικό στρατηγικό σχέδιο

ΠΡΩΤΗ ΚΑΤΑΘΕΣΗ

Ιουνίου 2021

Διαβούλευση

Νοεμβρίου 2021

Σύνταξη σχεδίου

Δεκέμβριος 2021

Υποβολή για έγκριση

Μάιος 2022

Επιστροφή για
διόρθωση

Δεκέμβριος 2022



Χρονοδιάγραμμα μεταρρύθμισης της ΚΓΠ

2027

Η Επιτροπή θα προβεί σε δεύτερη επανεξέταση των επιδόσεων κάθε στρατηγικού σχεδίου για την ΚΓΠ..

2026

Το 2026 μια ενδιάμεση αξιολόγηση θα εξετάσει τις επιδόσεις της νέας ΚΓΠ.

2025

Η Επιτροπή θα προβεί σε μια πρώτη επανεξέταση των επιδόσεων κάθε στρατηγικού σχεδίου για την ΚΓΠ και θα ζητήσει —εάν χρειαστεί— συγκεκριμένες επακόλουθες ενέργειες από τις χώρες της ΕΕ.

2024

Από το 2024 κάθε χώρα της ΕΕ θα υποβάλλει ετήσια έκθεση επιδόσεων και θα πραγματοποιεί ετήσια συνεδρίαση επανεξέτασης με την Επιτροπή.

Δεκέμβριος 2023

Η Ευρωπαϊκή Επιτροπή θα υποβάλει έκθεση για την αξιολόγηση της κοινής προσπάθειας όλων των στρατηγικών σχεδίων για την ΚΓΠ, με ιδιαίτερη έμφαση στη συλλογική φιλοδοξία για την επίτευξη των στόχων της Πράσινης Συμφωνίας



CAP allocations, 2021-27

Source: European Commission

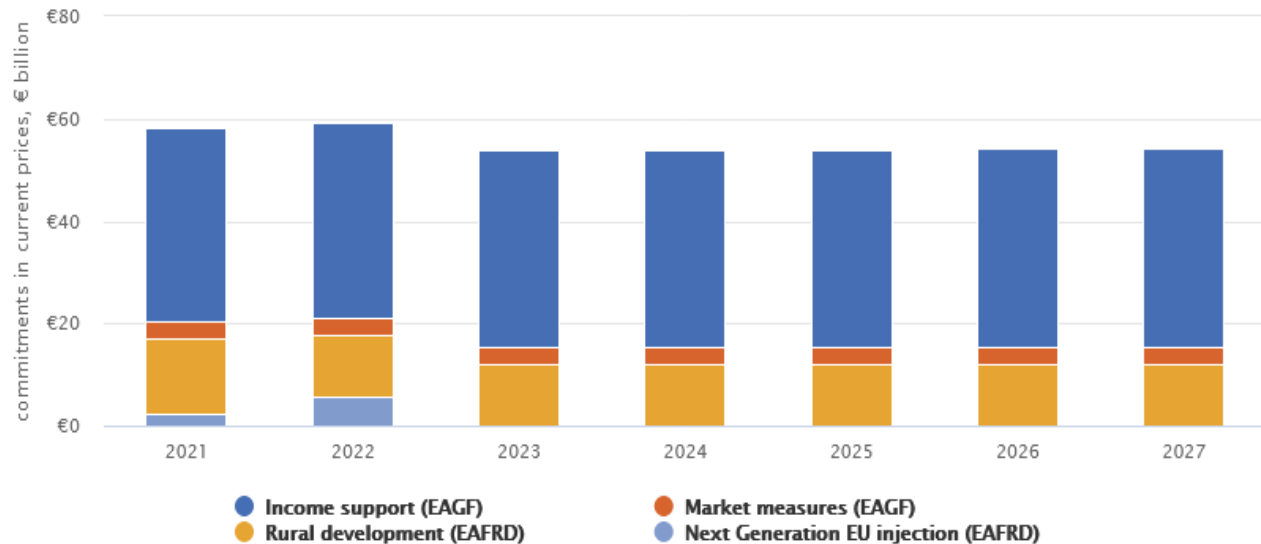

- ΠΥΛΩΝΑΣ I
Άμεσες ενισχύσεις
- ΠΥΛΩΝΑΣ II
Έμμεσες ενισχύσεις

Πυλώνες της Κ.Α.Π

Ευρωπαϊκό Ταμείο Γεωργικών Εγγυήσεων (ΕΓΤΕ)

Ευρωπαϊκό Γεωργικό Ταμείο Αγροτικής
Ανάπτυξης (ΕΓΤΑΑ)



Χρηματοδότηση του Ελληνικού στρατηγικού σχεδίου 2023-2027

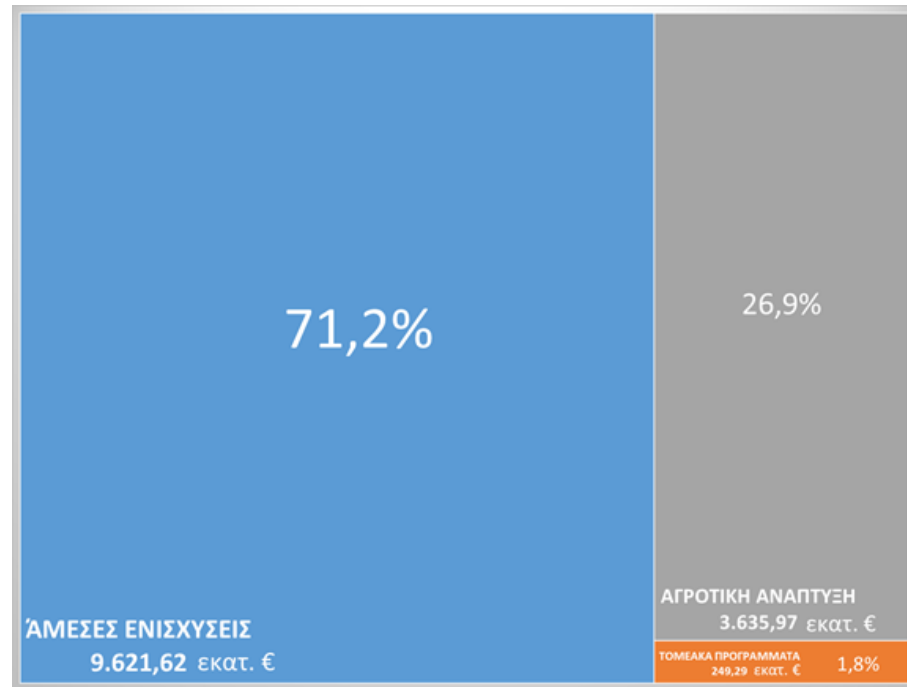

Μεταφορά ποσοστού 10% των άμεσων ενισχύσεων στην αγροτική ανάπτυξη

- Η αγροτική ανάπτυξη είναι ο «δεύτερος πυλώνας» της κοινής γεωργικής πολιτικής (ΚΓΠ) και ενισχύει τον «πρώτο πυλώνα» που αφορά την εισοδηματική στήριξη και τα μέτρα για την αγορά, αυξάνοντας την κοινωνική, περιβαλλοντική και οικονομική βιωσιμότητα των αγροτικών περιοχών.

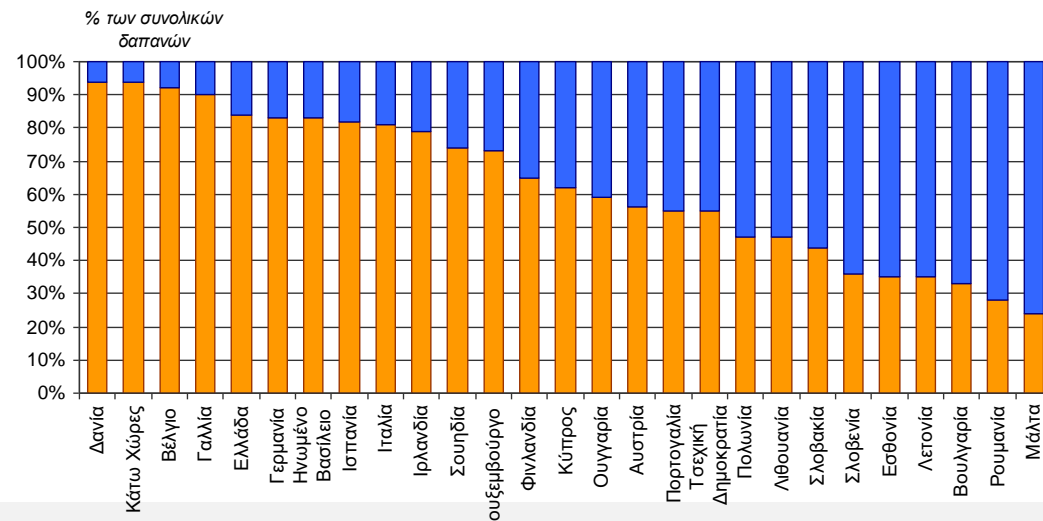

Χρηματοδότηση - παρεμβάσεις

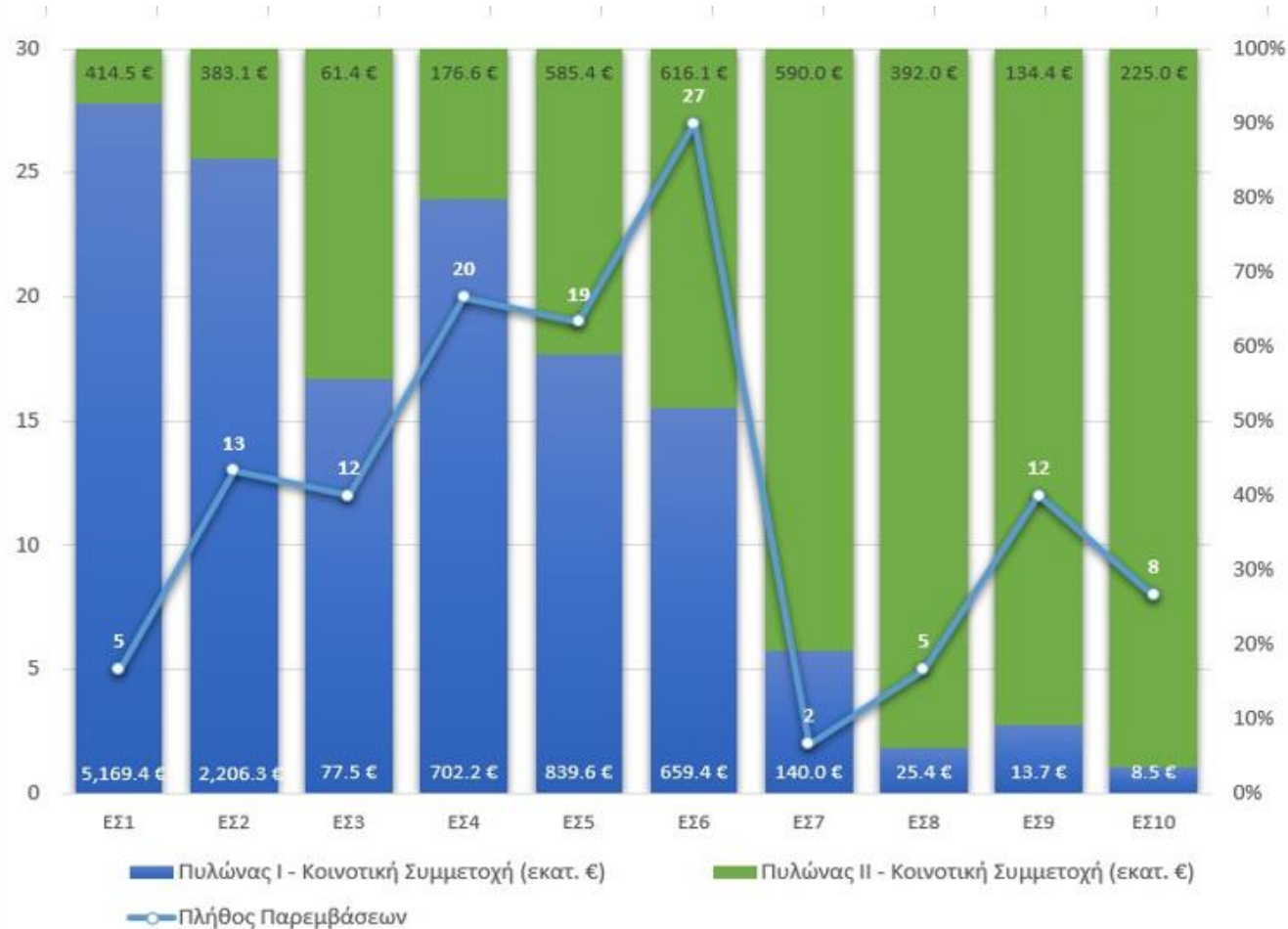

ΠΥΛΩΝΑΣ I **9.841 δις**
ΠΥΛΩΝΑΣ II **3.578 δις**

ΠΑΡΕΜΒΑΣΕΙΣ **123**

- ΕΣ1 **Βιωσιμότητα και ανθεκτικότητα**
- ΕΣ2 **Ανταγωνιστικότητας** και προσανατολισμός προς την αγορά
- ΕΣ3 Βελτίωση της θέσης των γεωργών στην **αλυσίδα αξίας.**
- ΕΣ4 Συμβολή στον μετριασμό και στην **προσαρμογή στην κλιματική αλλαγή**
- ΕΣ5 Ορθολογική και αποτελεσματική **διαχείριση των φυσικών πόρων**
- ΕΣ6 Προστασία της **βιοποικιλότητας**
- ΕΣ7 **Δημογραφική ανανέωση** του αγροτικού πληθυσμού και αγροτική ανάπτυξη
- ΕΣ8 **Πρώθηση της απασχόλησης**, της ανάπτυξης, της ισότητας των φύλων
- ΕΣ9 **Παραγωγής υγιεινών** και υψηλής διατροφικής αξίας προϊόντων
- ΕΣ10 **Εκσυγχρονισμό και την ψηφιοποίηση**



Χρηματοδότηση - παρεμβάσεις

Βαρύτητες Ειδικών Στόχων

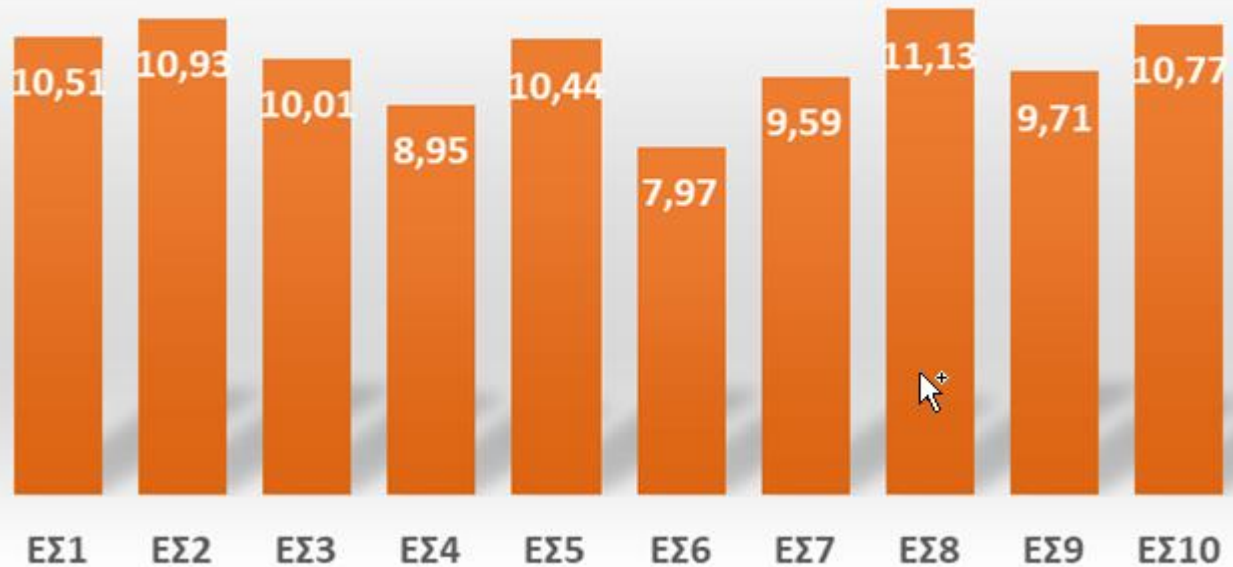

ανάλυσης SWOT

- ΕΣ1 **Βιωσιμότητα και ανθεκτικότητα**
- ΕΣ2 **Ανταγωνιστικότητα** και προσανατολισμός προς την αγορά
- ΕΣ3 Βελτίωση της θέσης των γεωργών στην **αλυσίδα αξίας.**
- ΕΣ4 Συμβολή στον μετριασμό και στην **προσαρμογή στην κλιματική αλλαγή**
- ΕΣ5 Ορθολογική και αποτελεσματική **διαχείριση των φυσικών πόρων**
- ΕΣ6 Προστασία της **βιοποικιλότητας**
- ΕΣ7 **Δημογραφική ανανέωση** του αγροτικού πληθυσμού και αγροτική ανάπτυξη
- ΕΣ8 **Πρώθηση της απασχόλησης**, της ανάπτυξης, της ισότητας των φύλων
- ΕΣ9 **Παραγωγής υγιεινών** και υψηλής διατροφικής αξίας προϊόντων
- ΕΣ10 **Εκσυγχρονισμό και την ψηφιοποίηση**





ΠΥΛΩΝΑΣ Ι

ΑΜΕΣΕΣ ΕΝΙΣΧΥΣΕΙΣ

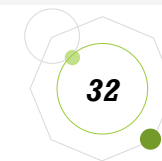

Διαφορά αμέσων ενισχύσεων από 2005- σήμερα ανά έτος

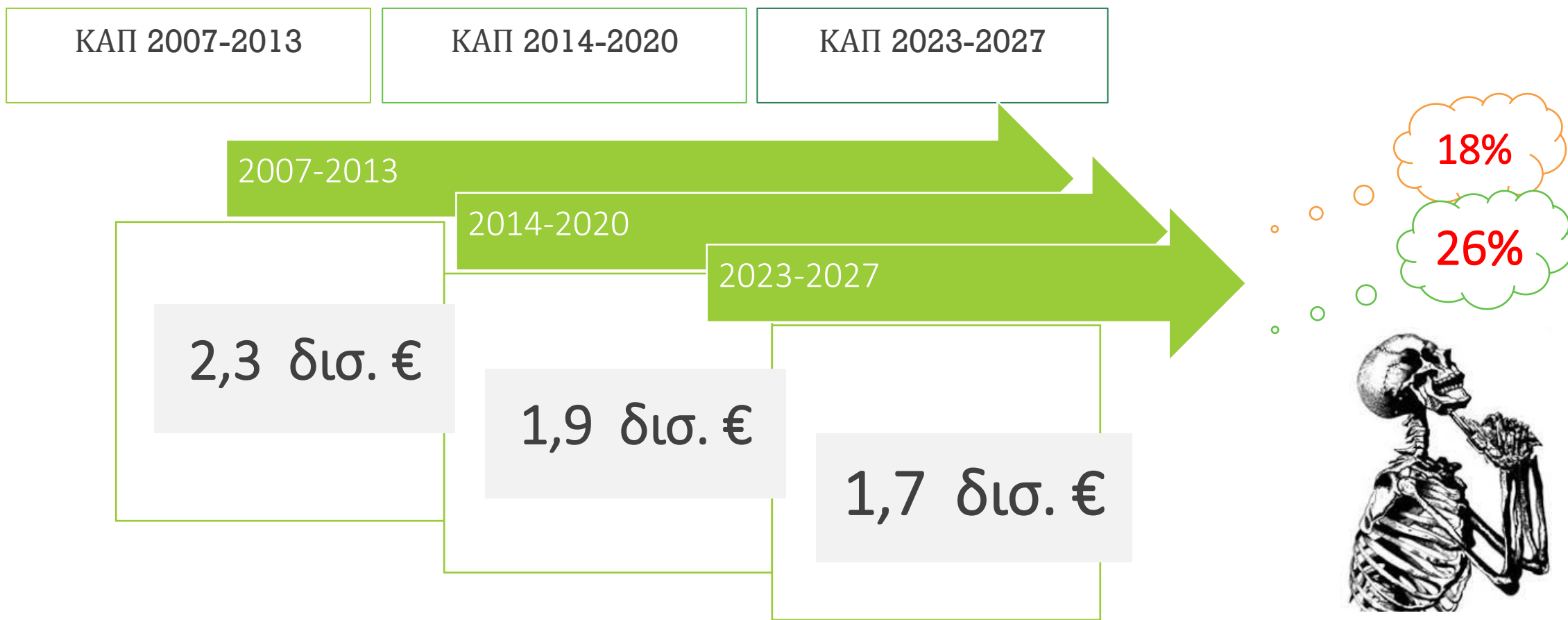

Η αρχιτεκτονική του Στρατηγικού Σχεδίου των Άμεσα ενισχύσεων

Ολική σύγκλιση μέχρι το 2026



Βασική

Η γνωστή βασική ενίσχυση για την οποία είχαμε τίτλο



Αναδιανεμητική

Νέα μορφή ενίσχυσης για την δικαιότερη κατανομή μεταξύ εκμεταλλεύσεων

Νέα



Νέοι αγρότες

Ενίσχυση νέων αγροτών



Συνδεδεμένες ενισχύσεις

Συνδεδεμένες με παραγωγή. Φυτικής Ζωικής προέλευσης και Μεταξοσκώληκες



Eco schemes

Δέκα Δράσεις για το περιβάλλον

Σε αντικατάσταση του πρασινίσματος



Άμεσες ενίσχυσης κάθε έτος του στρατηγικού σχεδίου

Συνολικές ετήσιες
άμεσες ενισχύσεις

ΠΥΛΩΝΑ Ι

1,702 δις. €

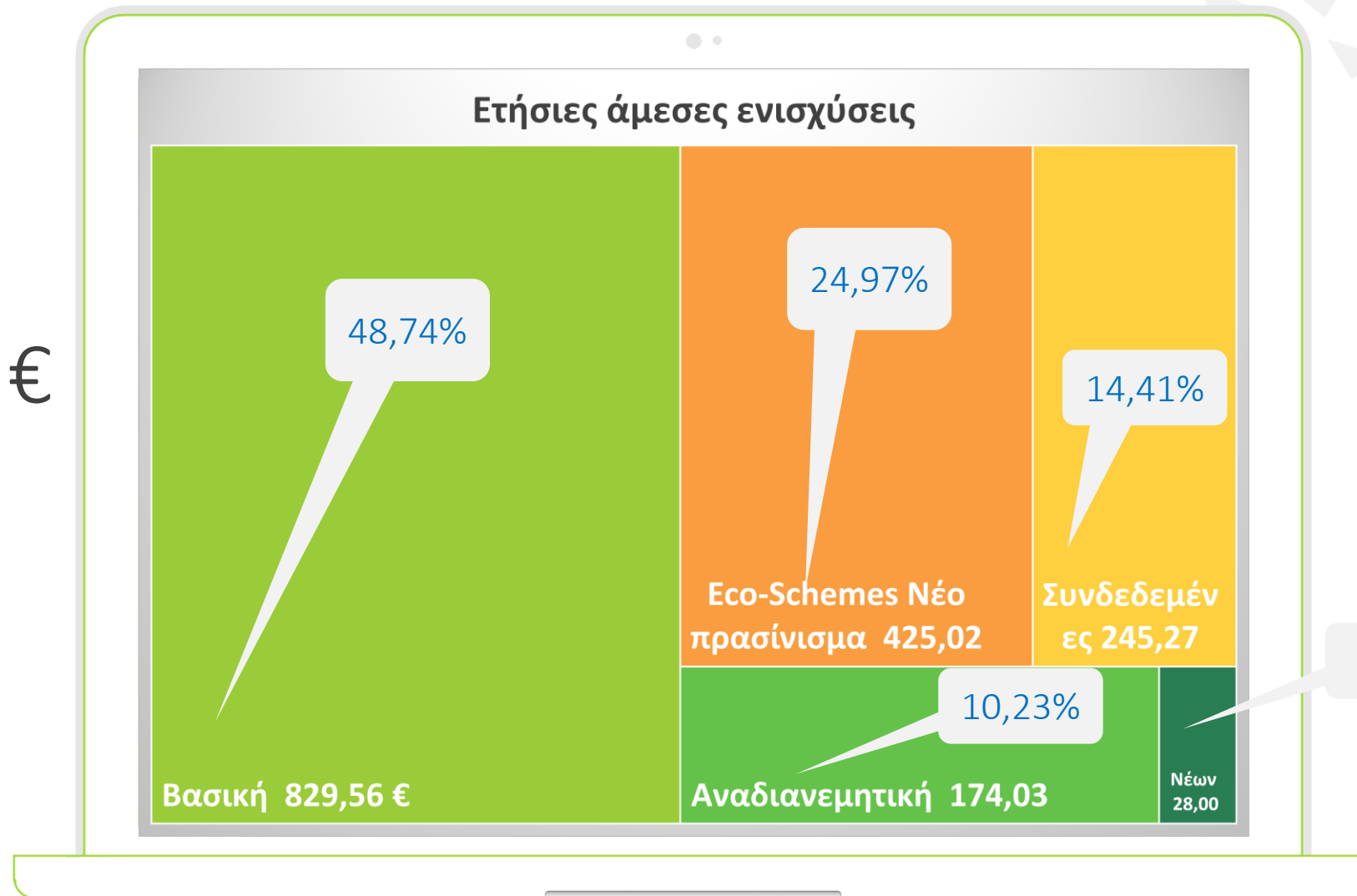

ΒΑΣΙΚΗ ΕΝΙΣΧΥΣΗ

- ❖ Μετά την μεταφορά πόρων στον Πυλώνα II και την Αναδιανεμητική Ενίσχυση, αφορά ένα πακέτο στήριξης περίπου **830 εκατ. ευρώ** ανά έτος.
- ❖ **Διατήρηση** των τριών Αγρονομικών Περιφερειών (Αροτραία, Μόνιμες Καλλιέργειες και Βοσκότοποι) καθώς και τον ποσοστών χρηματοδότησης.
- ❖ Τέλος των Ιστορικών Δικαιωμάτων με την **Εφαρμογή της Σύγκλισης** της αξίας των δικαιωμάτων στην μέση αξία ανά αγρονομική περιφέρεια μέχρι το 2027.



ΒΑΣΙΚΗ ΕΝΙΣΧΥΣΗ

Οικονομική στήριξη με στόχο την ενίσχυση του ανθρώπινου δυναμικού που απασχολείται στους τομείς της γεωργίας

Στόχος

Η παρέμβαση αποσκοπεί στη στήριξη του γεωργικού εισοδήματος, μέσω της παροχής ετήσιας αποσυνδεδεμένης

Πεδίο εφαρμογής

Τα δικαιώματα βασικής ενίσχυσης χορηγούνται ανά **αγρονομική περιφέρεια**

- **Αρόσιμων Εκτάσεων,**
- **Μόνιμων Καλλιεργειών**
- **Βοσκότοπων**

Επιλέξιμοι Δικαιούχοι

1. Έχουν αποκτήσει δικαιώματα ενίσχυσης:
 - (α) μέσω χορήγησης δικαιωμάτων ενίσχυσης το έτος ενίσχυσης 2015
 - (β) μέσω χορήγησης δικαιωμάτων ενίσχυσης από το εθνικό απόθεμα
 - (γ) με μεταβίβαση δικαιωμάτων ενίσχυσης,
2. Οι οποίοι αποκτούν δικαιώματα ενίσχυσης από το 2023 και μετά, είτε από το απόθεμα, είτε μέσω μεταβίβασης δικαιωμάτων ενίσχυσης

Αγρονομική Περιφέρεια	Ποσοστιαία (%) κατανομή	Διαθέσιμο ποσό βασικής εισοδηματικής στήριξης για τη βιωσιμότητα (2023-2026, €/έτος)	Δικαιώματα (Επιλέξιμες Εκτάσεις σε εκτάρια)*	Ενιαία Περιφερειακή Αξία Δικαιώματος (€ ανά εκτάριο)
Αροτραίων	45,60%	378.282.599	1.763.360	215
Μόνιμων	27,50%	228.130.954	843.413	270
Βοσκοτόπων	26,90%	223.153.551	1.269.587	176
ΣΥΝΟΛΟ ΧΩΡΑΣ	100%	829.567.104	3.876.360	214

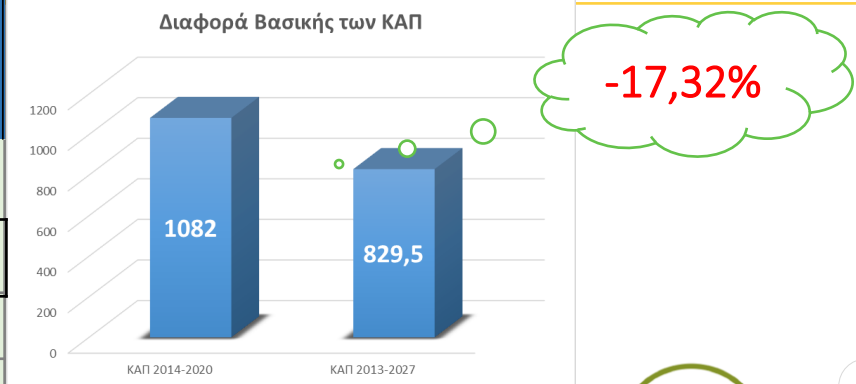

Απόθεμα



- ❑ Πρόσβαση στο απόθεμα έχουν μόνο οι ενεργοί γεωργοί.
- ❑ Δικαιώματα αποθέματος δίνονται μόνο σε επιλέξιμες εκτάσεις.
 - ❑ Δικαιούχοι αποθέματος ορίζονται κατά προτεραιότητα, οι γεωργοί νεαρής ηλικίας που αρχίζουν για πρώτη φορά γεωργική δραστηριότητα και οι νεοεισερχόμενοι στη γεωργία

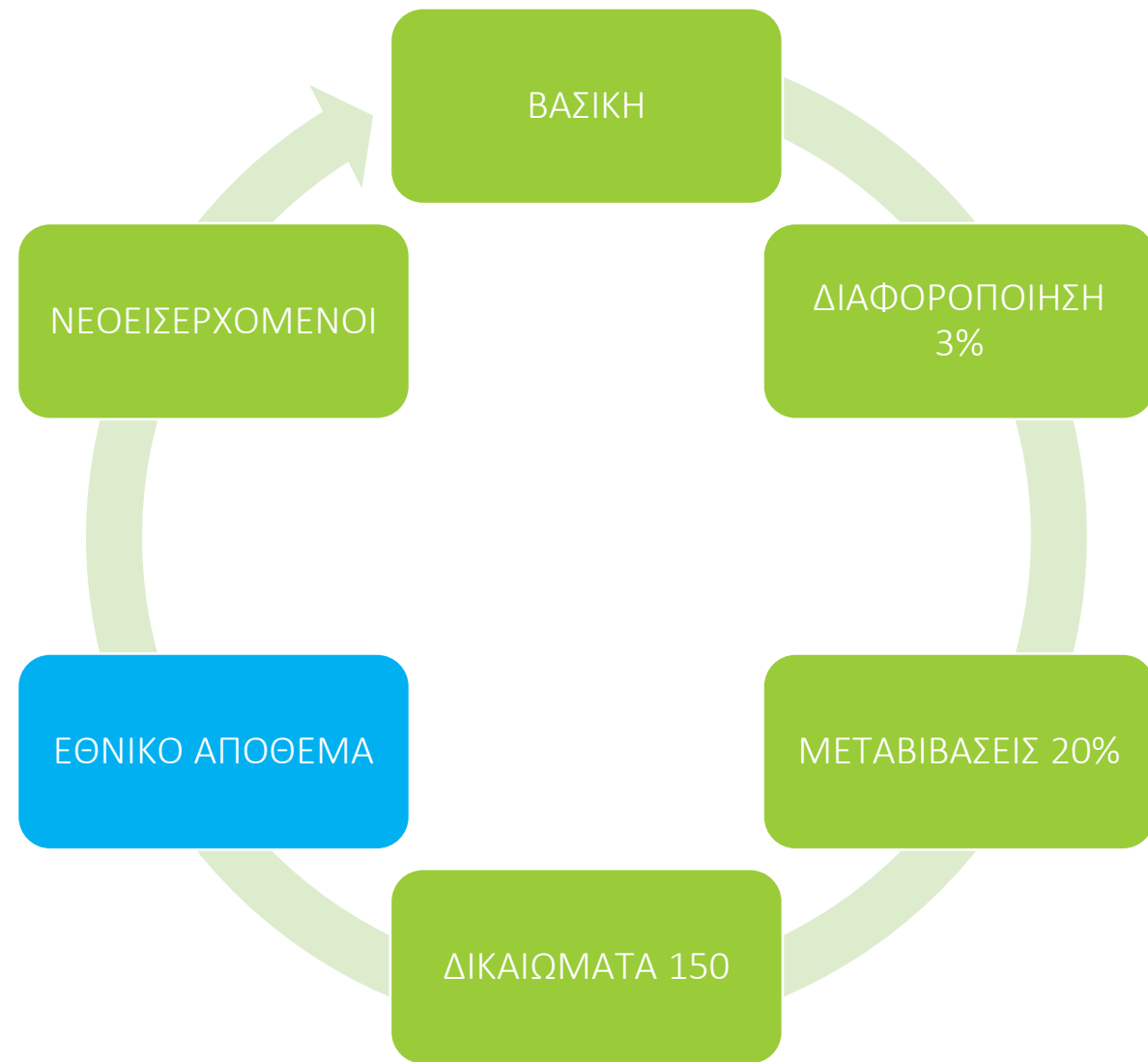

ΑΓΡΟΝΟΜΙΚΗ ΠΕΡΙΦΕΡΕΙΑ	Μ/Ο στρέμμα		
Περιφέρεια Αροτραίων	21,5€	25,44	-3,94
Περιφέρεια Μόνιμων	27,0€	31,25	-4,25
Περιφέρεια Βοσκοτόπων	17,6€	15,20	+2,40

Για την περίοδο 2023-2026 θα πραγματοποιηθεί σύγκλιση της αξίας των δικαιωμάτων ενίσχυσης προς ενιαία τιμή μονάδας («flat rate») σε επίπεδο αγρονομικής περιφέρειας, σε τέσσερα ισόποσα βήματα δηλ. στα έτη 2023, 2024, 2025 και 2026. Αυτό σημαίνει ότι το 2026, εντός κάθε αγρονομικής περιφέρειας, η μοναδιαία αξία όλων των δικαιωμάτων ενίσχυσης θα εξισωθεί με τον περιφερειακό μέσο όρο, δηλ. με τη μέση αξία των δικαιωμάτων ενίσχυσης της εν λόγω περιφέρειας.

ΣΥΓΚΛΙΣΗ ΚΑΠ 2014-2020 ΣΕ ΣΧΕΣΗ ΜΕ ΤΟ 2005

3 Περιφέρειες: αξία το στρέμμα

	Βασικής	βασικής & πράσινης
🌿 Βοσκότοποι	15,20 €	24 €
🌿 Αρόσιμες	25,44 €	40 €
🌿 Δενδρώνες	31,25 €	49 €

ΕΤΟΣ ΑΝΑΦΟΡΑΣ 2015



Σταδιακή μερική σύγκλιση

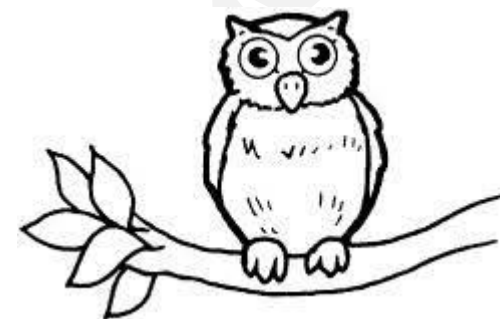
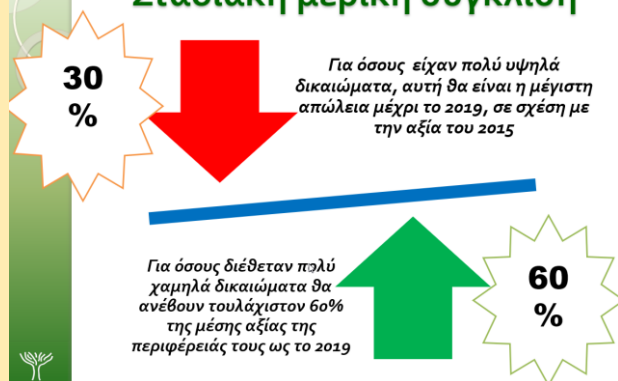

ΣΥΓΚΛΙΣΗ

Μέσος όρος άμεσων ενισχύσεων ανά επιλέξιμη έκταση 2019

Αγρονομική Περιφέρεια	Ποσοστιαία (%) κατανομή των άμεσων ενισχύσεων ανά αγρονομική περιφέρεια	Άμεσες ενισχύσεις (χωρίς την ειδική ενίσχυση του βαμβακιού και μετά τη μεταφορά του 10% στον 2ο Πυλώνα) (€)	Σύνολο επιλέξιμων εκταρίων	Εθνικός μέσος όρος των άμεσων ενισχύσεων ανά εκτάριο (€ ανά εκτάριο)
	[1]	[2]	[3]	[2] / [3]
Αροτραίων καλλιεργειών	45,6%	776.337.282	1.763.358	440
Μόνιμων καλλιεργειών	27,5%	468.185.861	843.679	555
Βοσκοτόπων	26,9%	457.970.896	1.269.588	361
ΣΥΝΟΛΟ	100,0%	1.702.494.039	3.876.625	439

Πηγή: Επεξεργασία δεδομένων του ΟΣΔΕ 2019

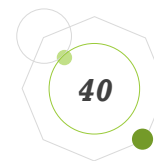

1^ο Παράδειγμα Σύγκλισης Δικαιωμάτων

Πραγματικό παράδειγμα παραγωγού στον κάμπο με ελαφρώς Υψηλή μοναδιαία Αξία δικαιωμάτων στα αρόσιμα

ΚΑΤΑΝΟΜΗ	ΠΕΡΙΦΕΡΕΙΑ	ΑΡΙΘ. ΔΙΚΑΙΩΜΑΤΩΝ	ΜΟΝΑΔΙΑΙΑΣ ΑΞΙΑΣ €/Ha	ΟΝΟΜΑΣΤΙΚΗ ΑΞΙΑ ΤΙΤΛΟΥ €	Ενδεικτικό Ποσό πρασινίσματος	Σύνολο Επιδότησης	Ποσοστό μείωσης	Διαφορά ανά έτος
2015	ΑΡΟΣΙΜΑ	58,62	667,186	39.110,44 €	18694,79	57.805,23 €		
ΣΥΓΚΛΙΣΗ ΚΑΠ 2015-2021								
2021	ΣΥΓΚΛΙΣΗ		461,91	27.077,16 €	15542,29	42.619,46 €	-30,77	2015-2021
ΣΥΓΚΛΙΣΗ ΜΕΤΑΒΑΤΙΚΗΣ ΠΕΡΙΟΔΟΥ ΚΑΙ ΚΑΠ 2023-2027								
ΜΕΤΑΒΑΤΙΚΗΣ ΠΕΡΙΟΔΟΥ ΣΥΓΚΛΙΣΗΣ 2022	30.741,09 €		338,331	19.832,96 €	ΔΙΑΦΟΡΑ / ΣΤΡ Έως το 2026	ΕΤΗΣΙΑ ΜΕΙΩΣΗ / Ha	-26,75	2021-2022
1ο ΕΤΟΣ ΣΥΓΚΛΙΣΗΣ 2023	18.025,55 €		307,50	18.025,55 €	123,331	30,83275	-41,36	2022-2023
2ο ΕΤΟΣ ΣΥΓΚΛΙΣΗΣ 2024	16.218,13 €		276,67	16.218,13 €				
3ο ΕΤΟΣ ΣΥΓΚΛΙΣΗΣ 2025	14.410,72 €		245,83	14.410,72 €				
4ο ΕΤΟΣ ΣΥΓΚΛΙΣΗΣ 2026	12.603,30 €	215,00 €	215,00	12.603,30 €			-59,00	2022-2026
							-78,20	2015-2026

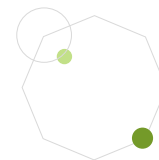

2ο Παράδειγμα Σύγκλισης Δικαιωμάτων

Πραγματικό παράδειγμα παραγωγού με δικαιώματα χαμηλής αξίας στην περιφέρεια των δέντρων

ΚΑΤΑΝΟΜΗ	ΠΕΡΙΦΕΡΕΙΑ	ΑΡΙΘ. ΔΙΚΑΙΩΜΑΤ ΩΝ	ΜΟΝΑΔΙΑΙΑ Σ ΑΞΙΑΣ €/Ha	ΟΝΟΜΑΣΤΙΚΗ ΑΞΙΑ ΤΙΤΛΟΥ €	Ενδεικτικό Ποσό πρασινίσματος	Σύνολο Επιδότησης	Ποσοστό μείωσης	Διαφορά ανά έτος
2015	ΜΟΝΙΜΕΣ	2,49	401,995	1.000,97 €	478,46	1.479,43 €		
ΣΥΓΚΛΙΣΗ ΚΑΠ 2015-2021								
2021	ΣΥΓΚΛΙΣΗ		317,9	791,57 €	438,53	1.230,10 €	-20,92	2015-2021
ΣΥΓΚΛΙΣΗ ΜΕΤΑΒΑΤΙΚΗΣ ΠΕΡΙΟΔΟΥ ΚΑΙ ΚΑΠ 2023-2027								
ΜΕΤΑΒΑΤΙΚΗΣ ΠΕΡΙΟΔΟΥ ΣΥΓΚΛΙΣΗΣ 2022	1.240,61 €		323,532	805,59 €	ΔΙΑΦΟΡΑ / στρ έως το 2026	ΕΤΗΣΙΑ ΜΕΙΩΣΗ / Ha	1,77	2021-2022
1ο ΕΤΟΣ ΣΥΓΚΛΙΣΗΣ 2023	772,27 €		310,15	772,27 €	53,532	13,383	-37,75	2022-2023
2ο ΕΤΟΣ ΣΥΓΚΛΙΣΗΣ 2024	738,95 €		296,77	738,95 €				
3ο ΕΤΟΣ ΣΥΓΚΛΙΣΗΣ 2025	705,62 €		283,38	705,62 €				
4ο ΕΤΟΣ ΣΥΓΚΛΙΣΗΣ 2026	672,30 €	270,00 €	270,00	672,30 €			-45,81	2022-2026
							-54,56	2015-2026

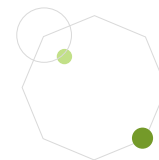
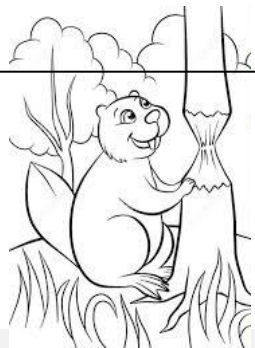

Σύγκλιση (παράδειγμα με αύξηση)

ΠΡΑΓΜΑΤΙΚΟ ΠΑΡΑΔΕΙΓΜΑ ΠΑΡΑΓΩΓΟΥ ΣΙΤΟΚΑΛΛΙΕΡΓΙΤΗ						
ΚΑΤΑΝΟΜΗ	ΠΕΡΙΦΕΡΕΙΑ	ΑΡΙΘ. ΔΙΚΑΙΩΜΑΤΩΝ	ΜΟΝΑΔΙΑΙΑΣ ΑΞΙΑΣ €/Ha	ΟΝΟΜΑΣΤΙΚΗ ΑΞΙΑ ΤΙΤΛΟΥ €		
2015	ΑΡΟΣΙΜΑ	9,04	119,02	1.075,99 €		
ΣΥΓΚΛΙΣΗ ΚΑΠ 2015-2020						
2021	ΣΥΓΚΛΥΣΗ		152,52	1.378,36 €		
ΣΥΓΚΛΙΣΗ ΜΕΤΑΒΑΤΙΚΗΣ ΠΕΡΙΟΔΟΥ ΚΑΙ ΚΑΠ 2023-2027						
ΜΕΤΑΒΑΤΙΚΗΣ ΠΕΡΙΟΔΟΥ ΣΥΓΚΛΙΣΗΣ 2022			194,08	1.754,51 €	ΔΙΑΦΟΡΑ	ΕΤΗΣΙΑ ΑΥΞΗΣΗ
					37,31	12,44
Α ΕΤΟΣ ΣΥΓΚΛΙΣΗΣ 2023		231,39 €	206,52	1.866,93 €		
Β ΕΤΟΣ ΣΥΓΚΛΙΣΗΣ 2024			218,95	1.979,35 €		
Γ ΕΤΟΣ ΣΥΓΚΛΙΣΗΣ 2025			231,39	2.091,77 €		



ΑΓΡΟΝΟΜΙΚΗ ΠΕΡΙΦΕΡΕΙΑ	Μ/Ο
Περιφέρεια Αροτραίων	231,39€
Περιφέρεια Μόνιμων	291,75€
Περιφέρεια Βοσκοτόπων	189,59€



ΑΞΙΑ ΒΑΣΙΚΗΣ ΕΝΙΣΧΥΣΗΣ

ΠΑΡΑΓΩΓΟΙ	2022	2027
4297	7.306.076 €	7.307.687 €



ΒΑΣΙΚΗ ΕΝΙΣΧΥΣΗ

Παραγωγοί με δικαιώματα

θα αυξήσουν βασική	1505	10% εως 70%
αμετάβλητοι	1212	10% εως -10%
με απώλειες	1580	από -10% έως -86%
ΠΑΡΑΓΩΓΟΙ	4297	

αναδιανεμητική

παραγωγοί	ποσό
1.804	656.746 €



Δικαιώματα ενιαίας ενίσχυσης (αίτησή 2022)

ΠΑΡΑ ΔΗΛΩΣΗ ΕΚΜΕΤΑΛΛΕΥΣΗΣ

<https://eae.opекepe.gov.gr/csa/1680346/readonly/general/applic>

Β. ΔΙΚΑΙΩΜΑΤΑ

ΚΑΤΗΓΟΡΙΑ	ΚΩΔ. ΠΕΡΙΦ	ΠΕΡΙΦΕΡΕΙΑ	ΕΙΔΟΣ ΔΙΚΑΙΩΜΑΤΟΣ	ΠΡΟΕΛΕΥΣΗ	ΑΡΙΘΜΟΣ Δ.Β.Ε	ΕΝΕΡΓ. Δ.Β.Ε. '21	ΜΟΝΑΔΙΑΙΑ ΑΞΙΑ	ΣΥΝΟΛΙΚΗ ΑΞΙΑ	ΕΚΟΥΣΙΑ ΠΑΡΑΧΩΡΗΣΗ ΔΒΕ ΣΤΟ ΕΘΝ.ΑΠΟΘ
Βασική Ενίσχυση (Β.Ε.)	03	ΠΕ1	Βοσκότοπος	Κατανομή 2015	15,24		105.974	1615.04	0.000
Εθνικό Απόθεμα (Ε.Α.)	02	ΠΕ3	Εθνικό Απόθεμα 2015(Δενδ.-Αμπ.)	Κατανομή 2015	0,80	0,80	315.121	252.10	0.000
Βασική Ενίσχυση (Β.Ε.)	02	ΠΕ3	Δενδρόνες-Αμπελώνες	ΜΕΤΑΒ.2019 Φ6	2,56	2,56	249.787	639.45	0.000

Η αξία των ΔΒΕ 2022 είναι προσωρινή και θα οριστικοποιηθεί από τις εθνικές αποφάσεις με την ψήφιση του μεταβατικού κανονισμού της ΕΕ για το καθεστώς βασικής ενίσχυσης 2022.

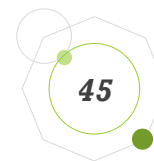

Κλιματική Αλλαγή – Αυξημένη Αιρεσιμότητα



ΚΓΠΚ 1: Διατήρηση των βοσκοτόπων βάσει της αναλογίας των μόνιμων βοσκοτόπων σε σχέση με τη γεωργική έκταση

δεν μειώνεται κατά ποσοστό μεγαλύτερο του 5%.



ΚΓΠΚ 2: Προστασία των υγροτόπων και των τυρφώνων

εντός προστατευόμενων περιοχών του Δικτύου NATURA ισχύει η γενική απαγόρευση καλλιέργειας στις όχθες



ΚΓΠΚ 3: Απαγόρευση της καύσης υπολειμμάτων καλλιεργειών

τα υπολείμματα των καλλιεργειών:

- Ενσωμάτωση στο έδαφος -
- Βόσκηση της καλαμιάς-
- Διατήρηση της καλαμιάς κατά τη διάρκεια του χειμώνα & ενσωμάτωσή στην επόμενη καλλιεργ. περίοδο



ΚΓΠΚ 4: Δημιουργία ζωνών ανάσχεσης κατά μήκος υδατορευμάτων

Σε αγροτεμάχια που γειτνιάζουν με υδάτινα σώματα, οι γεωργοί οφείλουν να διατηρούν ζώνη ανάσχεσης όπου δε χρησιμοποιούνται λιπάσματα, ανόργανα ή οργανικά, κοπριά και φυτοπροστατευτικά προϊόντα



Υποχρεώσεις λήψης Βασικής



Κλιματική Αλλαγή – Αυξημένη Αιρεσιμότητα

Η συμβολή του Στρατηγικού Σχεδίου μέσω της εφαρμογής της αυξημένης αιρεσιμότητας, αναμένεται να είναι καθοριστική στον μετριασμό της κλιματικής αλλαγής με τους παρακάτω τρόπους:

ΚΓΠΚ 1: Διατήρηση των μόνιμων βοσκοτόπων βάσει της αναλογίας των μόνιμων βοσκοτόπων σε σχέση με τη γεωργική έκταση

Η αναλογία της γης που αποτελεί μόνιμο βοσκότοπο προς τη συνολική γεωργική έκταση, δεν μειώνεται κατά ποσοστό μεγαλύτερο του 5%.

Η εκτίμηση είναι ότι η υποχρέωση διατήρησης θα αφορά σε 115.275 εκμεταλλεύσεις (ήτοι το 19%) και θα καλύπτει 1.934.241,83 εκτάρια ήτοι το 41% της δηλωθείσας το 2019 γεωργικής γης.



Η διατήρηση των μόνιμων βοσκοτόπων αναμένεται να έχει σαν αποτέλεσμα να αποφευχθεί η αύξηση της έκλυσης αερίων θερμοκηπίου

ΚΓΠΚ 2: Προστασία των υγροτόπων και των τυρφώνων

Για τους υγροτόπους που βρίσκονται εντός προστατευόμενων περιοχών του Δικτύου NATURA ισχύει η γενική απαγόρευση καλλιέργειας στις όχθες και της γεωργικής αξιοποίησης.

Εντός του 2023 αναμένεται να έχουν οριοθετηθεί οι τυρφώνες και έως το 2025 θα είναι έτοιμοι οι οδηγοί ορθών γεωργικών πρακτικών. Σε κάθε περίπτωση με την επίσημη οριοθέτηση των τυρφώνων θα εφαρμοστεί η απαγόρευση άρσης



Κλιματική Αλλαγή – Αυξημένη Αιρεσιμότητα

ΚΓΠΚ 3: Απαγόρευση της καύσης υπολειμμάτων καλλιεργειών, εκτός αν γίνεται για λόγους φυτοπροστασίας

Ο γεωργός επιλέγει μια ή περισσότερες από τις παρακάτω πρακτικές αναφορικά με τα υπολείμματα των καλλιεργειών:

- - Ενσωμάτωση στο έδαφος
- - Βόσκηση της καλαμιάς
- - Διατήρηση της καλαμιάς στο χωράφι κατά τη διάρκεια του χειμώνα & ενσωμάτωσή στην επόμενη καλλιεργ. περίοδο

Εκτός των περιοχών NATURA, όπου σε κάθε περίπτωση απαγορεύεται η καύση της καλαμιάς, ο γεωργός μπορεί να προβεί σε καύση της καλαμιάς μόνο σε εξαιρετικές περιπτώσεις κατά τις οποίες συντρέχουν λόγοι φυτοπροστασίας, οι οποίοι προσδιορίζονται στην έγγραφη [άδεια της Διεύθυνσης Αγροτικής Οικονομίας και Κτηνιατρικής](#) και τη [σύμφωνη γνώμη της Πυροσβεστικής Υπηρεσίας](#)

ΚΓΠΚ 4: Δημιουργία ζωνών ανάσχεσης κατά μήκος υδατορευμάτων

Σε αγροτεμάχια που **γεινιάζουν με υδάτινα σώματα**, οι γεωργοί οφείλουν να διατηρούν **ζώνη ανάσχεσης** όπου **δε χρησιμοποιούνται λιπάσματα**, ανόργανα ή οργανικά, κοπριά και φυτοπροστατευτικά προϊόντα. Το ελάχιστο πλάτος της ζώνης ορίζεται σε:

- **Τρία (3) μέτρα κατά μήκος φυσικών επιφανειακών υδάτινων σωμάτων** (ποτάμι, υδατόρεμα, λίμνη, διώρυγες, τάφροι, κανάλια).
- Σε αγροτεμάχια με **κλίση εδάφους μεγαλύτερη του 8%**, οι παραγωγοί **απαγορεύεται να εφαρμόζουν λιπάσματα σε μια ζώνη ελάχιστου πλάτους έξι (6) μέτρων** κατά μήκος των επιφανειακών υδάτινων σωμάτων.
- Η εφαρμογή κοπριάς δεν επιτρέπεται σε αποστάσεις 10 μ. και 20 μ. για στερεή και υγρή κοπριά αντιστοίχως, από επιφανειακά υδάτινα σώματα.



Κλιματική Αλλαγή – Αυξημένη Αιρεσιμότητα

ΚΓΠΚ 5: Διαχείριση της κατεργασίας του εδάφους για τη μείωση του κινδύνου υποβάθμισης και διάβρωσης του εδάφους

- 1. Σε αγροτεμάχια αρόσιμων καλλιεργειών με κλίση πάνω από 6% και έως 12% που κινδυνεύουν από διάβρωση, η **άροση γίνεται κατά τις ισοϋψείς ή διαγώνια**.
- 2. Σε αγροτεμάχια αρόσιμων καλλιεργειών με κλίση **πάνω από 12%** οι παραγωγοί υποχρεούνται να αφήνουν κάθετα στην κλίση **ακαλλιέργητες ζώνες ανάσχεσης πλάτους 5 μέτρων σε απόσταση 40 μέτρων μεταξύ τους**.
- 3. Η άρδευση δεν γίνεται με τη **μέθοδο της κατάκλισης**.
- 4. Δεν καταστρέφονται οι **ξερολιθιές, τα αναχώματα και τα φυσικά πρανή** στα όρια των αγροτεμαχίων.
- 5. Σε αγροτεμάχια με αροτραίες καλλιέργειες και **κλίση μεγαλύτερη του 15%** **απαγορεύεται ή άροση** των αγροτεμαχίων από τις **1/11 έως και την 15/3**.
- 6. Τα αγροτεμάχια με αναβαθμίδες εξαιρούνται από την εφαρμογή του προτύπου καθώς δεν διατρέχουν κίνδυνο διάβρωσης.

Για την αποτελεσματική εφαρμογή πολύ σημαντικό ρόλο θα παίξει η καταγραφή και χαρτογράφηση αυτών των περιοχών.

ΚΓΠΚ 6: Ελάχιστη κάλυψη του εδάφους για την αποφυγή ακάλυπτων εδαφών σε περιόδους που είναι ιδιαίτερα ευαίσθητες

Η πρακτική αφορά σε όλους τους γεωργούς που διαθέτουν αγροτεμάχια εντός της αγρονομικής περιφέρειας των **αροτραίων ή/και των μόνιμων καλλιεργειών και παρουσιάζουν κλίση άνω του 10%**. Η κάλυψη του εδάφους μπορεί να γίνεται με **φυτικά υπολείμματα ή/και με αυτοφυή βλάστηση** ή/και με την εφαρμογή άλλης πρακτικής ισοδυνάμου αποτελέσματος.

Υπάρχει υποχρεωτική **φυτική κάλυψη** κατ' ελάχιστο την περίοδο από **15/11 έως 05/3**



Έδαφος (προστασία και ποιότητα)



Κλιματική Αλλαγή – Αυξημένη Αιρεσιμότητα

ΚΓΠΚ 7: Αμειψισπορά σε αρόσιμη γη

Στις εκμεταλλεύσεις με εκτάσεις αροτραίων καλλιεργειών άνω των 10 εκταρίων, εφαρμόζεται αμειψισπορά της κύριας καλλιέργειας ετησίως.

Ο γεωργός πρέπει να εξασφαλίσει κάθε χρόνο την αλλαγή καλλιέργειας ενός εύλογου μεριδίου αρόσιμης γης (τουλάχιστον 1/3) σε όλη την έκταση που καλύπτεται με αροτραίες καλλιέργειες με τη διαδοχή κύριων καλλιεργειών διαφορετικών βοτανικών γενών **εντός τριών ετών**.

Εξαιρέσεις :

- 1. Όταν η αρόσιμη γη καλλιεργείται εξ ολοκλήρου με καλλιέργειες κάτω από το νερό
- 2. Όταν ποσοστό μεγαλύτερο του 75% της αρόσιμης γης χρησιμοποιείται ως αργανάπαυση ή/και ψυχανθή
- 3. Όταν ποσοστό μεγαλύτερο του 75% της επιλέξιμης γεωργικής έκτασης αποτελεί Βοσκότοπο
- 4. Οι εκμεταλλεύσεις που έχουν πιστοποιηθεί ως βιολογικές

ΚΓΠΚ 8: Ελάχιστο ποσοστό αρόσιμης γης που διατίθεται για μη παραγωγικές εκτάσεις και χαρακτηριστικά

Όταν η αρόσιμη γη μιας εκμετάλλευσης καλύπτει περισσότερα από 10 εκτάρια, οι γεωργοί διασφαλίζουν ότι το 4 % της αρόσιμης γης αποτελεί περιοχή οικολογικής εστίασης εφόσον αποτελείται από γη υπό αργανάπαυση και στοιχεία του αγροτικού τοπίου.

Αν έχει δεσμευθεί το **7% της αρόσιμης γης σε Οικοσχήμα**, η έκταση της περιοχής οικολογικής εστίασης μπορεί να **φτάνει στο 3%**

Όταν η περιοχή οικολογικής εστίασης αποτελείται από ψυχανθή (σε κάθε περίπτωση χωρίς τη χρήση φυτοπροστατευτικών), στοιχεία του αγροτικού τοπίου αλλά και αργανάπαυση θα πρέπει να δεσμεύεται το 7% εκ των οποίων τουλάχιστον το 3% είναι γη υπό αργανάπαυση και μη παραγωγικά στοιχεία του τοπίου.

Τα στοιχεία του τοπίου μπορεί να συνίστανται από :

- Δενδροστοιχίες
- Συστάδες δένδρων με αλληλεπικαλυπτόμενες κόμμες και οι θαμνώνες.
- Τάφροι, εξαιρουμένων των καναλιών που κατασκευάζονται από σκυρόδεμα.
- Υδατοσυλλογές, Νησίδες άγριας ζωής, Φυτοφράκτες, Μεμονωμένα δέντρα

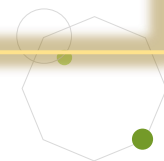

ΑΝΑΔΙΑΝΕΜΗΤΙΚΗ ΕΝΙΣΧΥΣΗ

Νέο

- ❖ Νέο Μέτρο πολιτικής
- ❖ Η αναδιανομή των ενισχύσεων προβλέπεται να γίνει από τις «μεγαλύτερες σε μικρότερες ή μεσαίες γεωργικές εκμεταλλεύσεις»
- ❖ Για τον προσδιορισμό των μικρών και μεσαίων εκμεταλλεύσεων χρησιμοποιήθηκε το οικονομικό μέγεθος των εκμεταλλεύσεων, το οποίο στη συνέχεια ανήχθη σε επιλέξιμη έκταση (εκτάρια)



ΑΝΑΔΙΑΝΕΜΗΤΙΚΗ ΣΤΗΡΙΞΗ

Παροχή συμπληρωματικής στήριξης του αναδιανεμητικού εισοδήματος για την βιωσιμότητα

Επιλέξιμοι Δικαιούχοι και ύψος

Προϋπολογισμός ενίσχυσης

Στόχος

Η παρέμβαση στοχεύει στη βελτίωση της βιωσιμότητας των μικρών και μεσαίων εκμεταλλεύσεων, στη δικαιότερη κατανομή των ενισχύσεων

Τρόπος παρέμβασης

Αφορά την παροχή συμπληρωματικής στήριξης του αναδιανεμητικού εισοδήματος για την βιωσιμότητα και παρέχεται με τη μορφή ετήσιας αποσυνδεδεμένης ενίσχυσης ανά επιλέξιμο εκτάριο

Πεδίο εφαρμογής

Η αναδιανεμητική στήριξη αφορά τις επιλέξιμες εκτάσεις **και όχι μόνο αυτές που κατέχουν δικαιώματα**

Αγρονομική Περιφέρεια	Ελάχιστη έκταση Ha	Μέγιστη έκταση Ha	Χορηγούμενη αναδιανεμητική στήριξη (2023-2026, €)	Εκτάρια που λαμβάνουν	Μ.Ο Αναδιανεμητικής ανα εκταριο
Αροτραίων καλλιεργειών	2	11	79.358.922	574.407	138
Μόνιμων καλλιεργειών	1	4	47.859.000	412.406	116
Βοσκοτόπων	1	17	46.814.802	264.743	177
ΣΥΝΟΛΟ			174.032.724	1.251.556	139

Αγρονομική Περιφέρεια	Συντελεστές Μετατροπής
Αροτραίων Καλλιεργειών	1,55
Μόνιμων Καλλιεργειών	4,25
Βοσκοτόπων	1

17 Ισοδύναμα



Δεν χορηγείται σε γεωργούς, οι οποίοι αποδεδειγμένα μετά την 1-1-2022 διαιρούν την εκμετάλλευσή τους.



Αναδιανεμητική Ενίσχυση

Το ανώτατο όριο για την λήψη της ενίσχυσης πρέπει να αντιστοιχεί στο οικονομικό μέγεθος των 50.000 €. Το εν λόγω **όριο πρέπει να ισούται με 17 εκτάρια**

Αγρονομική Περιφέρεια	Συντελεστές Μετατροπής
Αροτραίων Καλλιεργειών	1,55
Μόνιμων Καλλιεργειών	4,25
Βοσκοτόπων	1,00

Παραδείγματα

Π.χ.1 : Εκμετάλλευση έχει 2 Ha με μόνιμη καλλιέργεια και 6 Ha με Αροτραίες, υπολογίζουμε ως εξής τα ισοδύναμα :

$$(2 * 4,25 = 8,5) + (6 * 1,55 = 9,3) = \underline{17,8 \text{ \u03acρα \u03c0\u03ac\u03bd\u03c9 \u03c1\u03ac\u03c0\u03c9 17 \u03b5\u03ba\u03c4\u03ac\u03c1\u03b9\u03b1}}$$

Π.χ.2 : Εκμετάλλευση έχει 1 Ha με μόνιμη καλλιέργεια, 4 Ha με Αροτραίες και 3 Ha Βοσκότοπο:

$$(1 * 4,25) + (4 * 1,55) + (3 * 1) = \underline{13,45 \text{ \u03acρα \u03ba\u03ac\u03c4\u03c9 \u03b1\u03c0\u03cc 17 \u03b5\u03ba\u03c4\u03ac\u03c1\u03b9\u03b1}}$$

Ο παραγωγός θα λάβει : $116 + (138 * 4) + (177 * 3) = 1.199$ ευρώ

Προκύπτει ότι το **55,6% των εκμεταλλεύσεων** της χώρας και το **32,3% των συνολικών επιλέξιμων εκτάσεων** της χώρας, θα ενταχθούν στην παρέμβαση της αναδιανεμητικής ενίσχυσης.

Προϋποθέσεις

340.000 εκμεταλλεύσεις

Βασική προϋπόθεση για να λάβει ένας ενεργός γεωργός την αναδιανεμητική ενίσχυση είναι να λαμβάνει και την βασική εισοδηματική στήριξη. Ωστόσο η στήριξη αφορά τις επιλέξιμες εκτάσεις και όχι τις εκτάσεις που αναλογούν στα δικαιώματα.

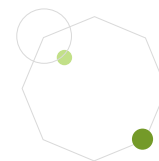

ΣΥΜΠΛΗΡΩΜΜΑΤΙΚΗ ΕΝΙΣΧΥΣΗ ΝΕΩΝ ΓΕΩΡΓΩΝ

- Ηλικίας <40 ετών
- 7 ευρώ το στρέμμα
- 28 εκατ. ευρώ ανά έτος
- Ανώτατο όριο 250 στρέμματα



ΣΥΜΠΛΗΡΩΜΑΤΙΚΗ ΝΕΩΝ ΓΕΩΡΓΩΝ

Στόχος

Την ενίσχυση του γεωργικού εισοδήματος των νέων γεωργών και μέσω αυτής στη δημιουργία βιώσιμων εκμεταλλεύσεων νέων γεωργών.

Τρόπος παρέμβασης

χορηγείται για μέγιστη διάρκεια πέντε ετών, από το πρώτο έτος υποβολής της αίτησης ενίσχυσης.

Η στήριξη χορηγείται ως ετήσια αποσυνδεδεμένη **πληρωμή ανά επιλέξιμο εκτάριο, δηλ. όχι ως προσαύξηση στην αξία των δικαιωμάτων.**

Πεδίο εφαρμογής

θα χορηγηθεί, όχι μόνο για τα εκτάρια για τα οποία ενεργοποιούν δικαιώματα ενίσχυσης αλλά

και για τα επιπλέον επιλέξιμα εκτάρια που δηλώνουν.

Αλλαγή σε ενίσχυση ανά έκταση



Προσέλκυσης γεωργών νεαρής ηλικίας και διευκόλυνσης της ανάπτυξης επιχειρηματικών δραστηριοτήτων σε αγροτικές περιοχές

Επιλέξιμοι Δικαιούχοι και ύψος ενίσχυσης

Συμπληρωματική εισοδηματική στήριξη των νέων γεωργών

ΠΟΣΟ ΑΝΑ ΕΤΟΣ	ΕΚΤΑΣΗ	ΠΟΣΟ/Ha	2023-2027
28.000.000	400.000	70,00	140.000.000

Ανώτατο αριθμό 25 εκταρίων ανά δικαιούχο

Συγκριτικό παράδειγμα διάφορων ΚΑΠ

ΠΕΡΙΦΕΡΕΙΑ	ΕΚΤΑΣΗ Ha	ΑΞΙΑ ΔΙΚΑΙΩΜΑΤΟΣ	ΒΑΣΙΚΗ ΕΝΙΣΧΥΣΗ	2022 20%	2023 70€/Ha
Αροτραίων	8,00	270,83 €	2.166,64 €	433,33 €	560,00 €
Μόνιμων	7,00	332,64 €	2.328,48 €	465,70 €	490,00 €
Βοσκές	8,00	180,16 €	1.441,28 €	288,26 €	560,00 €



ΣΥΝΔΕΔΕΜΕΝΕΣ ΕΝΙΣΧΥΣΕΙΣ

- **16** προϊόντα **245,27** εκατ. ευρώ το έτος.
- Εκτός Ροδάκινα, Ζαχαρότευτλα, Σπαράγγι και Καρποί με κέλυφος.
- Εντός το Καλαμπόκι.
- Το **80%** κατευθύνονται στην ζωική παραγωγή.

Αναλυτική παρουσίαση



ΣΥΝΔΕΔΕΜΕΝΕΣ ΕΝΙΣΧΥΣΕΙΣ

- Ο στόχος της παρέμβασης είναι η αντιμετώπιση δυσκολιών που αντιμετωπίζουν τομείς και παραγωγές. Οι τομείς αυτοί είναι ιδιαίτερα σημαντικοί για κοινωνικοοικονομικούς ή περιβαλλοντικούς λόγους

Συγκριτικός πίνακας διάφορων ΚΑΠ

ΠΕΡΙΦΕΡΕΙΑ	ΑΡΙΘΜΟΣ ΠΡΟΙΟΝΤΩΝ	ΠΟΣΟΣΤΟ ΚΑΠ	ΕΤΗΣΙΑ ΑΞΙΑ εκατομμύρια
ΚΑΠ 2015-2020	15-> 17-22	8% -> 10%	162,30 €
ΚΑΠ 2023-2027	16	12,81%	245,27 €



ΣΥΓΚΡΙΤΙΚΟΣ ΠΙΝΑΚΑΣ

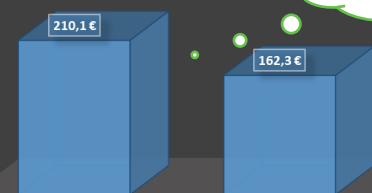

ΠΔΑ 2023-2027

ΝΕΕΣ ΣΥΝΔΕΔΕΜΕΝΕΣ



Φυτικής παραγωγής

- Σκληρό
- Μαλακό
- Κριθάρι
- Αραβόσιτος
- Ρύζι
- Σπόροι
- Πρωτεϊνούχα
- Σανοδετικά
- Βιομηχανική Ντομάτα
- Πορτοκάλια Χυλοποίησης
- Όσπρια βρώσιμα
- Κορινθιακή σταφίδα
- Μήλα



Ζωικής παραγωγής

- Αιγοπρόβιο
- Βοείου Κρέατος

- Μετάξι

Μεταξοσκώληκες

321.195
€ το έτος

245 € ανά κουτί πιστοποιημένου μεταξόσπορου



Στήριξη Συνδεδεμένου Εισοδήματος - Φυτική Παραγωγή Ι

Στήριξη Συνδεδεμένου Εισοδήματος - Φυτική Παραγωγή

ΕΙΔΟΣ	ΕΝΙΣΧΥΣΗ	ΠΟΣΟ	Ha	ΔΕΣΜΕΥΣΕΙΣ
Σκληρού Σιταριού	100	16.000.000,00	160.000,00	Πιστοποιημένος σπόρος 180 κιλά ανά εκτάριο.
Μαλακού Σιταριού	100	5.824.000,00	58.240,00	Πιστοποιημένος σπόρος 180 κιλά ανά εκτάριο.
Κριθαριού	100	8.320.000,00	83.200,00	Πιστοποιημένος σπόρος 180 κιλά ανά εκτάριο.
Αραβοσίτου	550	42.350.000,00	77.000,00	α) 25 κιλά σπόρου αραβοσίτου ανά εκτάριο β) περιοχές με υδατικά συστήματα των οποίων τα ύδατα είναι σε καλή κατάσταση από ποσοτικής και ποιοτικής πλευράς. γ) ελάχιστον 9 τόνους προϊόν ανά εκτάριο
Ρυζιού	300	7.938.000,00	26.460,00	κατ' ελάχιστο 4 τόνους προϊόντος ανά εκτάριο επιλέξιμης έκτασης
Σπόρων προς σπορά	470	4.465.000,00	9.500,00	α) συνάπτει σύμβαση καλλιέργειας για πολλαπλασιασμό πιστοποιημένων σπόρων προς σπορά β) ειδών που θα αποτυπωθούν λεπτομερώς σε υπουργική απόφαση
Βιομηχανικής τομάτας	512	2.233.856,00	4.363,00	α) 50 τόνους βιομηχανικής τομάτας ανά εκτάριο καλλιεργούμενης έκτασης β) Έχουν εγκαταστήσει σύστημα στάγδην άρδευσης
Κορινθιακής Σταφίδας	348	3.518.628,00	10.111,00	Να παραδίδουν κατ' έτος τουλάχιστον 1,5 t/ha στις εγκαταστάσεις μεταποίησης
Μήλων	472	542.800,00	1.150,00	των περιοχών πιστοποιημένης καλλιέργειας: «Μήλα Ζαγοράς Πηλίου ΠΟΠ», τα «Μήλα Ντελίσιους Πιλαφά Τριπόλεως ΠΟΠ», το «Μήλο Καστοριάς ΠΓΕ» και το «Φιρίκι Πηλίου ΠΟΠ» και με τις ακόλουθες προϋποθέσεις: <ul style="list-style-type: none"> • Να παραδίδουν κατ' έτος τουλάχιστον 5 τόνους προϊόντος ανά εκτάριο καλλιεργούμενης έκτασης. • Να προσκομίζουν τιμολόγιο πώλησης ή αγοράς του προϊόντος
Πορτοκάλια χυμοποίησης	407	3.573.460,00	8.780,00	από 1η Ιανουαρίου έως και 31 Δεκεμβρίου κάθε έτους κατ' ελάχιστο 7 τόνους πορτοκάλια ανά εκτάριο
Οσπρίων για ανθρώπινη κατανάλωση	285	8.369.025,00	29.365,00	1. Προσκομίζουν τιμολόγιο πώλησης ή αγοράς του προϊόντος. 2. Παραδίδουν ρεβύθια κατ' ελάχιστο 70 κιλά ανά στρέμμα καλλιεργούμενης έκτασης. 3. Παραδίδουν φακές κατ' ελάχιστο 40 κιλά ανά στρέμμα καλλιεργούμενης έκτασης. 4. Παραδίδουν φασόλια μέτρια και χονδρά κατ' ελάχιστο 100 κιλά ανά στρέμμα καλλιεργούμενης έκτασης. 5. Παραδίδουν φασόλια γίγαντες και ελέφαντες κατ' ελάχιστο 150 κιλά ανά στρέμμα καλλιεργούμενης έκτασης.
ΣΥΝΟΛΑ		103.134.769,00	468.169,00	

103,1 Εκατομμύρια
€ το έτος



Στήριξη Συνδεδεμένου Εισοδήματος - Φυτική Παραγωγή Ι

ΣΥΝΔΕΔΕΜΕΝΕΣ ΕΝΙΣΧΥΣΕΙΣ

ΣΙΤΑΡΙ ΣΚΛΗΡΟ – ΜΑΛΑΚΟ, ΚΡΙΘΑΡΙ

Δικαιούχοι της συνδεδεμένης ενίσχυσης είναι οι ενεργοί γεωργοί, που καλλιεργούν σιτάρι σκληρό, μαλακό ή κριθάρι σε επιλέξιμες εκτάσεις υπό τις εξής προϋποθέσεις:

- ✓ Να χρησιμοποιούν πιστοποιημένο σπόρο σποράς που αποδεικνύεται με την προσκόμιση της ετικέτας και του πρωτότυπου τιμολογίου πώλησης.
- ✓ Ως ελάχιστη ποσότητα πιστοποιημένων σπόρων σποράς καθορίζονται τα 180 κιλά ανά εκτάριο (**18 κιλά/στρ**).

ΚΑΠ 2023-2027

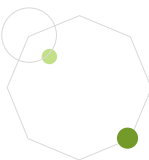

Στήριξη Συνδεδεμένου Εισοδήματος - Φυτική Παραγωγή Ι

ΣΥΝΔΕΔΕΜΕΝΕΣ ΕΝΙΣΧΥΣΕΙΣ

ΣΙΤΑΡΙ ΣΚΛΗΡΟ - ΜΑΛΑΚΟ, ΚΡΙΘΑΡΙ



ΜΕΤΡΟ	Ετήσιος Προϋπολογισμός	Εκτάσεις αναφοράς (Ha)	Προτεινόμενη Τιμή μονάδας (Ευρώ/Ha)
Σκληρός Σίτος	16.000.000 €	160.000	100,00 €
Μαλακός Σίτος	5.824.000 €	58.240	100,00 €
Κριθάρι	8.320.000 €	83.200	100,00 €

Καλλιεργήσιμες Εκτάσεις 2021

Σκληρός Σίτος	207.795,85 Ha
Λοιπά Σιτηρά	307.428,03 Ha

ΚΑΠ 2023-2027



Στήριξη Συνδεδεμένου Εισοδήματος - Φυτική Παραγωγή Ι

Αραβόσιτος

Δικαιούχοι της συνδεδεμένης ενίσχυσης είναι οι ενεργοί γεωργοί οι οποίοι:

- ✓ Χρησιμοποιούν τουλάχιστον 25 κιλά σπόρου αραβοσίτου ανά εκτάριο (2,5 κιλά/στρ), για τον οποίο πρέπει να προσκομίζουν αντίστοιχο τιμολόγιο αγοράς
- ✓ Καλλιεργούν αραβόσιτο σε επιλέξιμες εκτάσεις. Οι επιλέξιμες αυτές εκτάσεις πρέπει να βρίσκονται σε περιοχές με υδατικά συστήματα των οποίων τα ύδατα είναι σε καλή κατάσταση από ποσοτικής και ποιοτικής πλευράς.
- ✓ Παραδίδουν κατ' ελάχιστον 9 τόνους προϊόν ανά εκτάριο ή 900 κιλά/στρ

Προϋπόθεση για τη χορήγηση της ενίσχυσης είναι η προσκόμιση τιμολογίου αγοράς ή πώλησης του προϊόντος σε μεταποιητική μονάδα, κτηνοτρόφο ή έμπορο του προϊόντος.

**Προτεινόμενη τιμή ενίσχυσης: 550 ευρώ ανά εκτάριο (δηλ. 55 € ανά στρέμμα)
Εκτιμώμενη έκταση 770.000 στρ**

ΚΑΠ 2023-2027



Στήριξη Συνδεδεμένου Εισοδήματος - Φυτική Παραγωγή Ι

ΣΥΝΔΕΔΕΜΕΝΕΣ ΕΝΙΣΧΥΣΕΙΣ

ΣΠΟΡΟΙ ΣΠΟΡΑΣ

κτηνοτροφικών ψυχανθών, οσπρίων για ανθρώπινη κατανάλωση

Δικαιούχοι της συνδεδεμένης ενίσχυσης για την παραγωγή σπόρων προς σπορά είναι:

- ✓ Ο ενεργός γεωργός, ο οποίος συνάπτει σύμβαση καλλιέργειας για πολλαπλασιασμό πιστοποιημένων σπόρων προς σπορά (συμβάσεις πολλαπλασιασμού σπόρων) με σποροπαραγωγική επιχείρηση.
- ✓ Ο καλλιεργητής διαθέτει την παραγωγή του στη συμβαλλόμενη σποροπαραγωγική επιχείρηση.
- ✓ Η σποροπαραγωγική επιχείρηση, η οποία καλλιεργεί ή παράγει η ίδια τον πιστοποιημένο σπόρο προς σπορά σε ιδιόκτητες ή ενοικιαζόμενες εκτάσεις.
- ✓ Οι δικαιούχοι προκειμένου να λάβουν την συνδεδεμένη ενίσχυση οφείλουν να καλλιεργούν σπόρους προς σπορά (κτηνοτροφικών ψυχανθών, οσπρίων για ανθρώπινη κατανάλωση), των ειδών που θα αποτυπωθούν λεπτομερώς σε υπουργική απόφαση, υπό τις εξής προϋποθέσεις:
- ✓ Να χρησιμοποιούν προβασικό, βασικό, πιστοποιημένο και εμπορικό όπου προβλέπεται, σπόρο προς σπορά.
- ✓ Να μη χρησιμοποιούν σπόρους γενετικά τροποποιημένων ποικιλιών.

Προτεινόμενη τιμή ενίσχυσης: 470 € ανά εκτάριο (δηλ. 47 € ανά στρέμμα)

Εκτιμώμενη έκταση 95.000 στρ

ΚΑΠ 2023-2027



Στήριξη Συνδεδεμένου Εισοδήματος - Φυτική Παραγωγή Ι

ΣΥΝΔΕΔΕΜΕΝΕΣ ΕΝΙΣΧΥΣΕΙΣ

ΟΣΠΡΙΑ

φακή, ρεβίθι, φασόλι, κουκί, λαθούρι

Δικαιούχοι της συνδεδεμένης ενίσχυσης είναι οι ενεργοί γεωργοί, που καλλιεργούν όσπρια που προορίζονται για ανθρώπινη κατανάλωση

- ✓ Προσκομίζουν τιμολόγιο πώλησης ή αγοράς του προϊόντος.
- ✓ Παραδίδουν ρεβύθια κατ' ελάχιστο 70 κιλά ανά στρέμμα καλλιεργούμενης έκτασης.
- ✓ Παραδίδουν φακές κατ' ελάχιστο 40 κιλά ανά στρέμμα καλλιεργούμενης έκτασης.
- ✓ Παραδίδουν φασόλια μέτρια και χονδρά κατ' ελάχιστο 100 κιλά ανά στρέμμα καλλιεργούμενης έκτασης.
- ✓ Παραδίδουν φασόλια γίγαντες και ελέφαντες κατ' ελάχιστο 150 κιλά ανά στρέμμα καλλιεργούμενης έκτασης.
- ✓ Η συγκομιδή πραγματοποιείται μόνο στην ωριμότητα ή κοντά στην ωριμότητα.

Προτεινόμενη τιμή ενίσχυσης: 285 € ανά εκτάριο (δηλ. 28,5 € ανά στρέμμα)

Εκτιμώμενη έκταση 293.650 στρ

ΚΑΠ 2023-2027



Στήριξη Συνδεδεμένου Εισοδήματος - Φυτική Παραγωγή II

ΣΥΝΔΕΔΕΜΕΝΕΣ ΕΝΙΣΧΥΣΕΙΣ

ΠΡΩΤΕΪΝΟΥΧΑ ΚΤΗΝΟΤΡΟΦΙΚΑ ΨΥΧΑΝΘΗ

Βίκος, Λούπινο, Ρόβι, Κτηνοτροφικό Λαθούρι – Κουκί – Ρεβύθι - Μπιζέλι

Προϋπόθεση για τη χορήγηση της ενίσχυσης είναι

- ✓ η προσκόμιση τιμολογίου αγοράς ή πώλησης του προϊόντος σε μεταποιητική μονάδα, κτηνοτρόφο ή έμπορο του προϊόντος.
- ✓ Στην περίπτωση που οι δικαιούχοι διατηρούν παράλληλα κτηνοτροφική εκμετάλλευση μηρυκαστικών, δεν απαιτείται η προσκόμιση τιμολογίου αγοράς ή πώλησης για το μέρος της ζωοτροφής που προορίζεται για τα ζώα της εκμετάλλευσής τους, το οποίο θα υπολογίζεται σε συνάρτηση με τον αριθμό, το είδος και τις διατροφικές απαιτήσεις εκάστου ζώου σε πρωτεϊνούχα κτηνοτροφικά ψυχανθή
- ✓ Η συγκομιδή πραγματοποιείται μόνο στην ωριμότητα ή κοντά στην ωριμότητα

Προτεινόμενη τιμή ενίσχυσης: 192 € ανά εκτάριο (δηλ. 19,2 € ανά στρέμμα)

Εκτιμώμενη έκταση 749.840 στρ

ΚΑΠ 2023-2027



Στήριξη Συνδεδεμένου Εισοδήματος - Φυτική Παραγωγή II

ΣΥΝΔΕΔΕΜΕΝΕΣ ΕΝΙΣΧΥΣΕΙΣ

ΣΑΝΟΔΟΤΙΚΑ ΚΤΗΝΟΤΡΟΦΙΚΑ ΨΥΧΑΝΘΗ

Μηδική, Τριφύλλι

- ✓ Προϋπόθεση για τη χορήγηση της ενίσχυσης είναι η προσκόμιση τιμολογίου αγοράς ή πώλησης του προϊόντος σε μεταποιητική μονάδα, κτηνοτρόφο ή έμπορο του προϊόντος.
- ✓ Στην περίπτωση που οι δικαιούχοι διατηρούν παράλληλα κτηνοτροφική εκμετάλλευση μηρυκαστικών, δεν απαιτείται η προσκόμιση τιμολογίου αγοράς ή πώλησης για το μέρος της ζωοτροφής που προορίζεται για τα ζώα της εκμετάλλευσής τους, το οποίο θα υπολογίζεται σε συνάρτηση με τον αριθμό, το είδος και τις διατροφικές απαιτήσεις εκάστου ζώου σε πρωτεϊνούχα σανοδοτικά ψυχανθή
- ✓ Η συγκομιδή πραγματοποιείται μόνο στην ωριμότητα ή κοντά στην ωριμότητα

Προτεινόμενη τιμή ενίσχυσης: 83 € ανά εκτάριο (δηλ. 8,3 € ανά στρέμμα)

Εκτιμώμενη έκταση 1.949.350 στρ

ΚΑΠ 2023-2027



Στήριξη Συνδεδεμένου Εισοδήματος - Ζωικής Παραγωγής

1. Συνδεδεμένη Ενίσχυση Πρόβειου και Αίγειου Κρέατος

Πεδίο εφαρμογής

- ❑ Είναι κάτοχοι αιγοπροβατοτροφικής εκμετάλλευσης στη χώρα
- ❑ Παραδίδουν το γάλα που παράγουν σε εγκεκριμένες μονάδες μεταποίησης
100 κιλά/ζώο
- ❑ Έχουν ολοκληρώσει τη διαδικασία της ετήσιας απογραφής

2. Συνδεδεμένες Ενισχύσεις Βοείου Κρέατος

Συνδεδεμένη Ενίσχυση Βοείου Κρέατος – Μέτρο Α

σε θηλυκά βοοειδή ηλικίας 18 μηνών έως 12 ετών, που έχουν γεννήσει στο έτος ενίσχυσης

Συνδεδεμένη Ενίσχυση Βοείου Κρέατος – Μέτρο Β

Η ηλικία σφαγής για τα μοσχάρια είναι οι 11-12 μήνες. Προϋπόθεση είναι τα ζώα να διατηρούνται στη μονάδα τουλάχιστον 5 μήνες πριν τη σφαγή.

Συνδεδεμένη Ενίσχυση Βοείου Κρέατος – Μέτρο Γ

εκτροφή για πάχυνση και σφαγή, σε ηλικία 14 έως 24 μηνών και παραγωγή σφάγιων μεγάλου βάρους. Προϋπόθεση είναι τα ζώα να διατηρούνται στη μονάδα τουλάχιστον 5 μήνες πριν τη σφαγή.

Περιγραφή Παρέμβασης

Ο στόχος της παρέμβασης είναι η αντιμετώπιση δυσκολιών που αντιμετωπίζουν ορισμένοι τομείς και παραγωγές, μέσω της βελτίωσης της ανταγωνιστικότητας, της βιωσιμότητας ή της ποιότητας



Στήριξη Συνδεδεμένου Εισοδήματος – Ζωικής Παραγωγή

Στήριξη Συνδεδεμένου Εισοδήματος - Ζωική Παραγωγή

Π1-32.2	είδος	2023/2027	Κεφάλια	Μοναδιαία τιμή
ΜΚ1-32.2-1	Συνδεδεμένη Ενίσχυση Πρόβειου και Αίγειου κρέατος	64.862.472	5.405.206	12 €
ΜΚ1-32.2-2	Συνδεδεμένη Ενίσχυση Βοείου Κρέατος ανά επιλέξιμο ζώο (θηλυκό ζώο που έχει γεννήσει στο έτος ενίσχυσης) – Μέτρο Α	22.680.000	210.000	108 €
ΜΚ1-32.2-3	Συνδεδεμένη Ενίσχυση Βοείου Κρέατος ανά επιλέξιμο ζώο (θηλυκά και αρσενικά ζώα ηλικίας 11-12 μηνών) – Μέτρο Β	1.770.600	8.853	200 €
ΜΚ1-32.2-4	Συνδεδεμένη Ενίσχυση Βοείου Κρέατος ανά επιλέξιμο ζώο (αρσενικά και θηλυκά ζώα, για σφαγή σε ηλικία 14-24 μηνών) – Μέτρο Γ	21.925.000	87.700	250 €
	ΣΥΝΟΛΑ	111.238.072		

**111,2 Εκατομμύρια
€ το έτος**

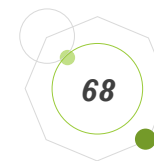
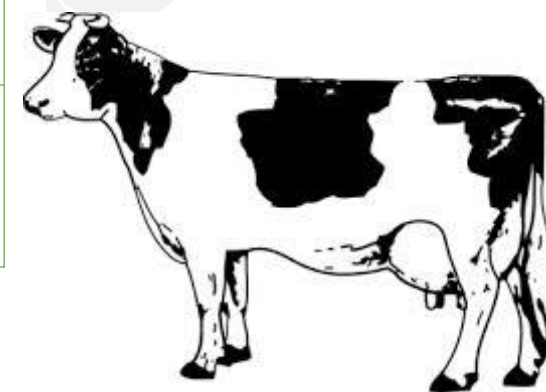

Επιδότηση Μικρών Νήσων Αιγαίου

Προϋπολογισμός

- Εξασφάλιση του εφοδιασμού των μικρών νησιών σε βασικά προϊόντα
- Διατήρηση και ανάπτυξη της γεωργικής δραστηριότητας των μικρών νησιών

Περιγραφή Παρέμβασης

Στόχος του προγράμματος είναι:

- να περιοριστεί το πρόσθετο κόστος που συνεπάγεται η μεταφορά ορισμένων γεωργικών προϊόντων στα νησιά,
- να στηριχτεί η ανάπτυξη της τοπικής παραγωγής.

Εξέλιξη των δαπανών για το καθεστώς ΜΝΑ σε €

Μέτρα	2013	2014
Δαμάσκηνα Σκοπέλου	13.930	10.840
Φασόλια και Βρώσιμο Λαθούρι	62.026	147.828
Μελισσοκομία	1.137.967	1.155.975
Αμπελοοινικός τομέας	1.852.768	1.220.813
Διατήρηση παραδοσιακής καλλιέργειας της Μαστίχας Χίου	1.088.398	1.107.915
Διατήρηση παραδοσιακών ελαιώνων	9.179.812	8.659.853
Γεώμηλα	244.381	486.321
Τοματάκι Σαντορίνης	7.902	30.107
Αγκινάρα Τήνου	4.146	3.000
Εσπεριδοειδή	219.643	194.830
Ενίσχυση της γραμμής παραγωγής παραδοσιακών τυριών	2.109.244	2.535.715
Κριθάρι Λήμνου	332.194	321.305
Σύνολο μέτρων ΣΤΠ	16.252.411	15.874.502
ΕΚΕ	5.222.158	5.201.036
ΣΥΝΟΛΟ ΜΝΑ	21.474.569	21.075.538



ΕΙΔΙΚΗ ΣΥΝΔΕΔΕΜΕΝΗ ΕΝΙΣΧΥΣΗ ΣΤΟ ΒΑΜΒΑΚΙ

Προϋπολογισμός

	<p>Το διαθέσιμο ποσό για την παρέμβαση ανέρχεται συνολικά σε 919.980.000€ και θα καταβληθεί την πενταετία 2023 – 2027.</p>
Υψος Ενίσχυσης	<p>Εκτάρια κατά μέσο όρο που θα ενισχυθούν: 250.000 εκτάρια/έτος</p> <p>Ποσό ενίσχυσης (αποζημίωση): 736€/εκτάριο</p> <p>Συνολικοί ετήσιοι διαθέσιμοι πόροι: 183.996.000€ ανά έτος</p>



Περιγραφή Παρέμβασης

- Η γεωργική **έκταση** έχει προσδιοριστεί στα **250.000 εκτάρια**
- Επιλέξιμες θεωρούνται οι γεωργικές εκτάσεις όλης της χώρας
- Λαμβάνει υπόψη τις εδαφοκλιματικές συνθήκες κάθε Περιφέρειας (**παράδοση ποσότητας**)
- Εφαρμοζόμενες **τεχνικές καλλιέργειας** και άρδευσης.
- Η καλλιέργεια πραγματοποιείται με **χρήση πιστοποιημένου σπόρου** (προβασικού, βασικού)
- Είναι απαραίτητη η χρησιμοποίηση σπόρου ελάχιστης **ποσότητας 16 κιλών** ανά εκτάριο ή 13 κιλά για τα υβρίδια.
- Παραδίδουν στις εκκοκκιστικές επιχειρήσεις το βαμβάκι που **συγκομίζουν το αργότερο μέχρι τις 31 Ιανουαρίου**.



Eco Schemes (οικοσυστήματα)

Νέο

10



Π1-31-1 Χρήση ανθεκτικών και προσαρμοσμένων ειδών και ποικιλιών

Π1-31-2 Επέκταση της εφαρμογής περιοχών οικολογικής εστίασης

Π1-31.3 - Εφαρμογή βελτιωμένων πρακτικών φυτοκάλυψης, με παράλληλη ενίσχυση της βιοποικιλότητας

Π1-31.4 - Εφαρμογές κυκλικής οικονομίας στη γεωργία

Π1-31.5 - Βελτίωση αγροδασικών οικοσυστημάτων, πλούσιων σε στοιχεία του τοπίου

Π1-31.6 - Ενίσχυση παραγωγών για την εφαρμογή φιλικών για το περιβάλλον πρακτικών διαχείρισης, με τη χρήση ψηφιακής εφαρμογής

Π1-31.7 - Περιβαλλοντική διαχείριση κτηνοτροφικών συστημάτων

Π1-31.8 - Διατήρηση και προστασία καλλιεργειών σε εκτάσεις με αναβαθμίδες

Π1-31.9 - Διατήρηση μεθόδων βιολογικής γεωργίας και κτηνοτροφίας.

Π1-31.10 - Προστασία τοπίων και γεωργικών συστημάτων υψηλής περιβαλλοντικής σημασίας



Eco Schemes (οικοσυστήματα) - ΝΕΟ ΠΡΑΣΙΝΙΣΜΑ

Συγκριτικό γράφημα διαφοράς
Πρασινίσματος

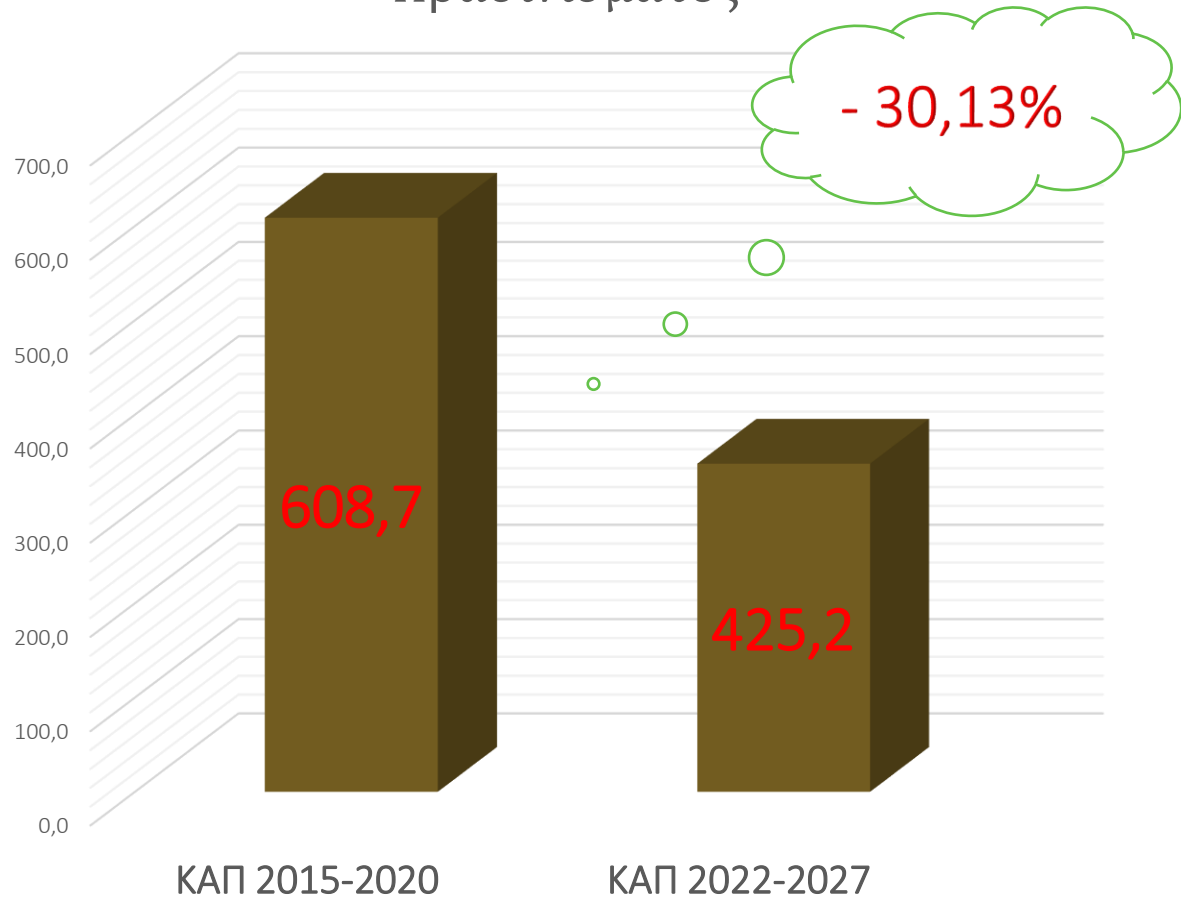

- Νέα αρχιτεκτονική
- Νέα κριτήρια
- Επιπλέον υποχρεώσεις
- Μετρήσιμους στόχους



Τι αλλάζει στην πράξη?

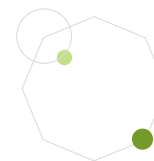
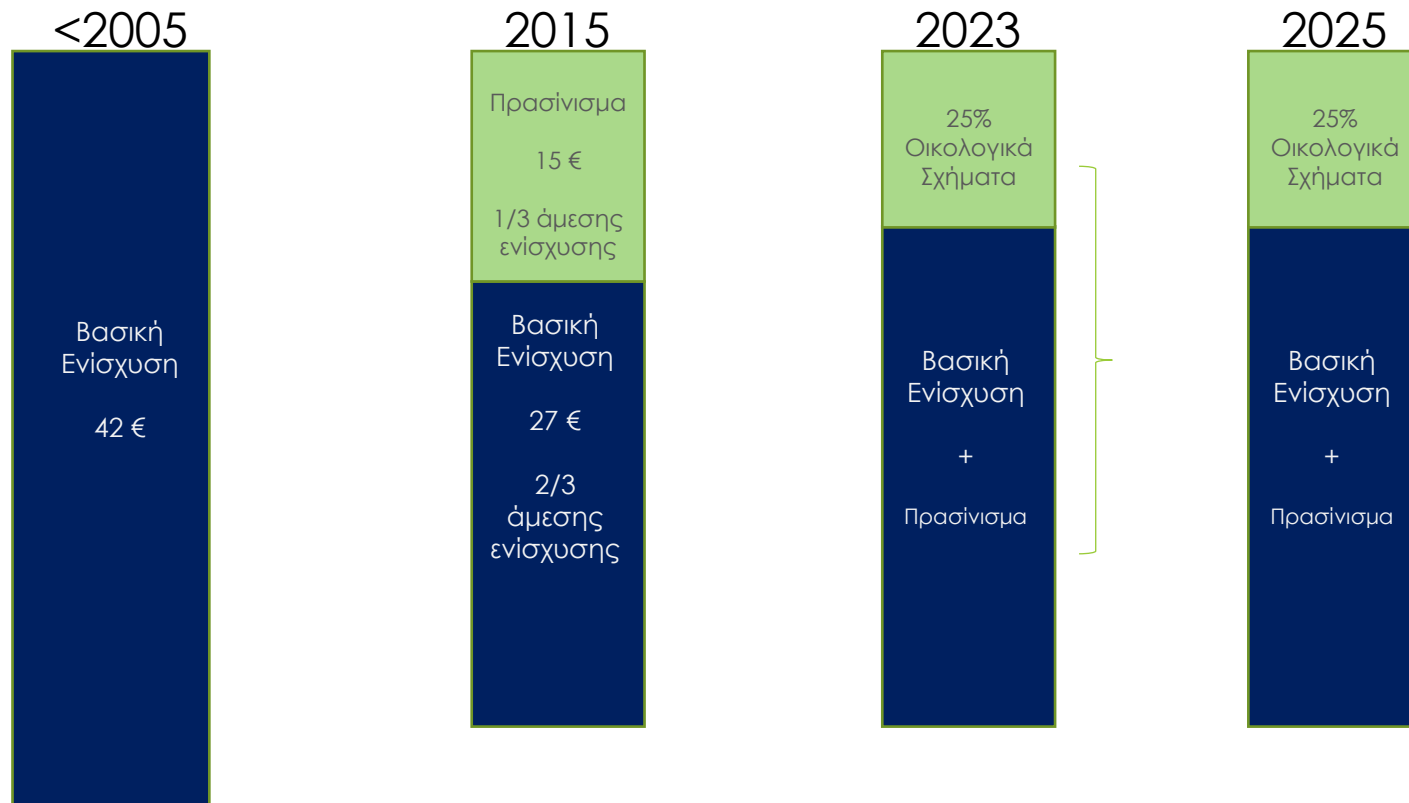

ΟΙΚΟΛΟΓΙΚΑ ΣΧΗΜΑΤΑ

ΤΑ ΟΙΚΟΛΟΓΙΚΑ ΣΧΗΜΑΤΑ ΑΠΟΤΕΛΟΥΝ ΜΙΑ **ΝΕΑ ΜΟΡΦΗ ΠΡΙΜΟΔΟΤΗΣΗΣ ΤΩΝ ΠΑΡΑΓΩΓΩΝ**, ΓΙΑ ΤΗΝ ΤΗΡΗΣΗ ΔΡΑΣΕΩΝ ΚΑΙ ΠΡΑΚΤΙΚΩΝ ΣΤΗΝ ΑΓΡΟΤΙΚΗ ΕΚΜΕΤΑΛΛΕΥΣΗ

ΕΡΧΟΝΤΑΙ ΝΑ **ΑΝΤΙΚΑΤΑΣΤΗΣΟΥΝ ΤΟ 25% ΤΩΝ ΑΜΕΣΩΝ ΕΝΙΣΧΥΣΕΩΝ**, ΠΡΑΓΜΑ ΠΟΥ ΣΥΝΕΠΑΓΕΤΑΙ ΟΤΙ ΓΙΑ ΝΑ ΠΛΗΡΩΘΕΙ ΚΑΠΟΙΟΣ ΔΙΚΑΙΟΥΧΟΣ ΤΟ ΣΥΝΟΛΟ ΤΩΝ ΕΝΙΣΧΥΣΕΩΝ ΠΟΥ ΕΠΑΙΡΝΕ ΤΑ ΠΡΟΗΓΟΥΜΕΝΑ ΕΤΗ ΓΙΑ ΤΑ ΙΔΙΑ ΣΤΡΕΜΜΑΤΑ, ΘΑ ΠΡΕΠΕΙ ΝΑ ΤΗΡΕΙ ΚΑΠΟΙΟ Η΄ΚΑΠΟΙΑ ΑΠΟ ΤΑ ΟΙΚΟΛΟΓΙΚΑ ΣΧΗΜΑΤΑ

Π.Χ. ΑΝ ΚΑΠΟΙΟΣ ΔΙΚΑΙΟΥΧΟΣ ΕΧΕΙ ΠΕΡΣΙ ΚΑΙ ΦΕΤΟΣ ΤΑ ΙΔΙΑ ΑΓΡΟΤΕΜΑΧΙΑ ΣΤΗ ΔΗΛΩΣΗ ΟΣΔΕ, ΑΛΛΑ ΕΠΙΛΕΞΕΙ **ΝΑ ΜΗΝ ΕΦΑΡΜΟΣΕΙ ΟΙΚΟΛΟΓΙΚΟ ΣΧΗΜΑ**, ΤΟΤΕ ΘΑ ΕΧΕΙ **ΜΕΙΩΣΗ 25% ΤΩΝ ΧΡΗΜΑΤΩΝ ΤΟΥ**.

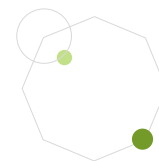

ΟΙΚΟΛΟΓΙΚΑ ΣΧΗΜΑΤΑ

«Πράσινης Συμφωνίας» της χώρας με την Ευρωπαϊκή Ένωση. Μέχρι το 2030 θα πρέπει να επιτευχθεί μείωση κατά 50% των χημικών φυτοφαρμάκων και 10% εκτάσεις με χαρακτηριστικά

Είναι μορφή «εξελιγμένου» πρασινίσματος

Αποτελούν υποχρέωση για την χώρα αλλά προαιρετικά για τους παραγωγούς

Από το 1,7 δις ευρώ άμεσων ενισχύσεων, τα οικολογικά σχήματα αποτελούν τα 425.000.000 ευρώ

Επομένως :

Από την Νέα χρονιά (2023) οι αγρότες θα πρέπει να επιλέξουν δράση ή δράσεις

Τα 2 πρώτα χρόνια θα είναι δοκιμαστικά και για την χώρα και θα υπάρξει κάποια ελαστικότητα όσον αφορά την αξιοποίηση των κεφαλαίων των Eco-Schemes

Από το 2025 και μετά, αναξιποίητα ποσά θα επιστρέφουν πίσω στην ΕΕ



Χρηματοδότηση Eco Schemes (οικοσυστήματα)

	Eco schemes	Ποσά καθ έτος	%
P1-31.9	Βιολογική Γεωργία και κτηνοτροφία	235.016.873	55,26%
P1-31.6	Ψηφιακές εφαρμογές και περιβάλλον	49.155.116	11,56%
P1-31-1	Ανθεκτικά είδη	42.333.327	9,95%
P1-31.3	Φυτοκάλυψη και βιοποικιλότητα	34.886.165	8,20%
P1-31.7	Κτηνοτροφία και βοσκότοποι	21.069.868	4,95%
P1-31.4	Κυκλική οικονομία	18.407.792	4,33%
P1-31.5	Αγροδασικό οικοσίστημα	12.940.186	3,04%
P1-31.8	Αναβαθμίδες	4.500.000	1,06%
P1-31-2	Περιοχές οικολογικής εστίασης	4.160.896	0,98%
P1-31.10	Προστασία συστημάτων περιβαλλοντικής σημασίας	3.153.377	0,74%
	ΣΥΝΟΛΑ	425.271.761	100%

Υπάρχουν συνολικά 10 οικοσχήματα από τα οποία η συμμετοχή σε κάθε αγρονομική περιφέρεια έχει ως εξής :

- 9 σχήματα για αρόσιμες Καλλιέργειες (-2)
- 6 σχήματα για Μόνιμες Καλλιέργειες (-2)
- 3 σχήματα για Βοσκότοπο

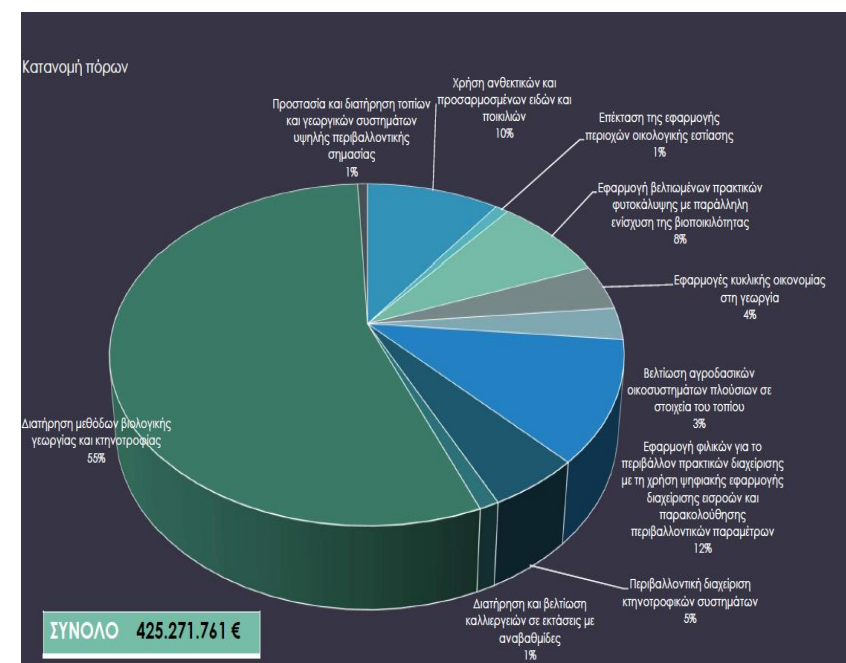

31.9 Διατήρηση μεθόδων βιολογικής γεωργίας και κτηνοτροφίας.

Περιγραφή Παρέμβασης

Διατήρηση μεθόδων βιολογικής γεωργίας και κτηνοτροφίας.

ΜΚ1-31.8-1 - Ενίσχυση για την διατήρηση μεθόδων βιολογικής γεωργίας

Οι εκτιμώμενες ενισχύσεις έχουν ως εξής:

Ελιά	505 €/ha
Σταφίδα	636 €/ha
Μηλοειδή	532 €/ha
Πυρηνόκαρπα	941 €/ha
Επιτραπέζια σταφύλια	1440 €/ha
Εσπεριδοειδή	334 €/ha
Σταφύλια οινοποιήσιμα	657 €/ha
Ροδιά	1120 €/ha
Ακτινίδιο	870 €/ha
Συκιά	1015 €/ha
Μικρόκαρπες / Δάσους	940 €/ha
Αβοκάντο	1050 €/ha
Ακρόδρυα	616 €/ha
Φραγκόσυκα	1266 €/ha
Αραβόσιτος βρώσιμος	544 €/ha
Αραβόσιτος κτηνοτροφικός	644 €/ha
Μηδική, Τριφύλλι	574 €/ha
Χειμερινά σιτηρά	120 €/ha
Βαμβάκι	516 €/ha
Καπνός	660 €/ha
Ρύζι	446 €/ha

Επιλέξιμοι Δικαιούχοι και ύψος ενίσχυσης

Δράση 1 - Ενίσχυση για την διατήρηση μεθόδων βιολογικής γεωργίας:
Εκτάρια κατά μέσο όρο που θα ενισχυθούν: **126.240 εκτάρια/ έτος**

Δράση 2 - Ενίσχυση για την διατήρηση μεθόδων βιολογικής κτηνοτροφίας
Εκτάρια κατά μέσο όρο που θα ενισχυθούν: **174.400 εκτάρια/ έτος**

Αντισταθμιστική ενίσχυση

ΜΚ1-31.8-2 - Ενίσχυση για την διατήρηση μεθόδων βιολογικής Κτηνοτροφίας

Οι εκτιμώμενες ενισχύσεις έχουν ως εξής:

Αιγοπρόβατα	247 €/ha
Βοοειδή Κρεατοπαραγωγικής – Μικτής κατεύθυνσης	280 €/ha
Βοοειδή Γαλακτοπαραγωγής	347 €/ha

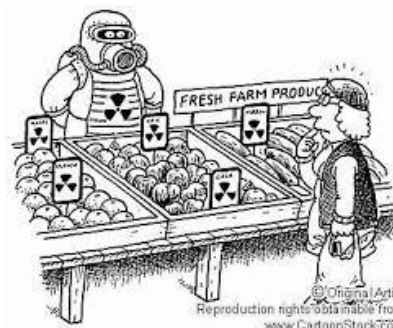

235.016.873 € το έτος

1,2 δις την περίοδο

Η ένταξη τεκμηριώνεται από σύμβαση με Οργανισμό Ελέγχου και Πιστοποίησης καθώς και η κατοχή πιστοποιητικού συμμόρφωσης από τον Οργανισμό με τον οποίο είναι συμβεβλημένοι



Π1-31.8 - Διατήρηση και προστασία καλλιεργειών σε εκτάσεις με αναβαθμίδες

Περιγραφή Παρέμβασης

Η παρέμβαση αφορά στους δενδρώνες και τις αροτραίες καλλιέργειες που βρίσκονται σε αναβαθμίδες.

Ο παραγωγός ενισχύεται για **να συντηρεί της ξερολιθιές με τον παραδοσιακό τρόπο**. Ενδεικτικά: επιδιορθώσεις μικρής κλίμακας ζημιών όπως π.χ. επανατοποθέτηση λίθων οι οποίοι έχουν μετακινηθεί λόγω έντονων βροχοπτώσεων. Απαγορεύεται η χρήση σκυροδέματος ή άλλων συνδετικών ουσιών για σκοπούς σταθεροποίησης της κατασκευής

Επιλέξιμοι Δικαιούχοι και ύψος ενίσχυσης

Μέση αποζημίωση 250€/Ha.

Δίνεται για τη συνέχιση της γεωργικής δραστηριότητας στις εκτάσεις με αναβαθμίδες διότι αυτές έχουν πάψει σε μεγάλο βαθμό να επιτελούν το ρόλο για τον οποίο δημιουργήθηκαν δηλαδή την εξασφάλιση γεωργικής γης σε περιπτώσεις που η γη βρίσκεται σε έλλειψη.

Προϋπολογισμός της Παρέμβασης

Π1-31.7	2023	2024	2025	2026	2027	ΣΥΝΟΛΑ 2023-2027
Ha	45.000	45.000	45.000	45.000	45.000	
ΜΚ1-31.8-1	11.250.000	11.250.000	11.250.000	11.250.000	11.250.000	56.250.000,00
						56.250.000,00

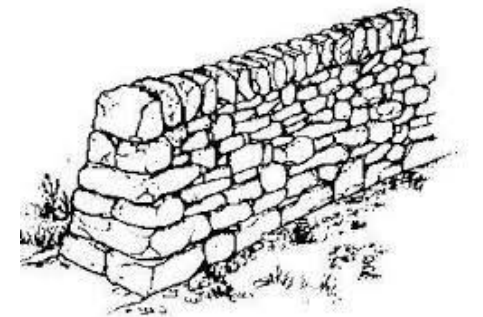

Π1-31.3 - Εφαρμογή βελτιωμένων πρακτικών φυτοκάλυψης, με παράλληλη ενίσχυση της βιοποικιλότητας

Περιγραφή Παρέμβασης για τις μόνιμες καλλιέργειες

Η παρέμβαση αφορά σε:

1. σπορά εντός των μονίμων δενδρώνων, φυτών ξενιστών ωφελίμων ή και επικονιαστών, ενδιάμεσως των δένδρων ή και ειδών (π.χ.ψυχανθών),
2. δημιουργία λωρίδων πλάτους 1,5 τουλάχιστον μέτρου άγριας ζωής και εμπλουτισμού αυτών ή των υπαρχουσών με τη φύτευση ποωδών, πολυετών ή και θάμνων (που δεν προορίζονται για παραγωγή) στα περιθώρια των αγροτεμαχίων με μόνιμες φυτείες.

Στις εκτάσεις με καλλιέργεια που έχει ικανότητες δέσμευσης του αζώτου (ψυχανθή), περιλαμβάνονται φυτά των ακόλουθων γενών και ειδών: i. (Μηδική) ii. (Φασόλια) iii. (Μαυρομάτικα κ.α.) iv. (Λωτός) v. (Ρεβύθια) vi. (Τριφύλλια) vii. (Βρώσιμα κουκιά) viii. (Φακές) ix. (Λούπινα) x. (Μπιζέλια) xi. (Βίκος κ.α.) οι οποίες καλλιεργούνται χωρίς φυτοπροστατευτικά προϊόντα.

Προϋπολογισμός

2023	2024	2025	2026	2027	ΣΥΝΟΛΑ 2023 -2027
271.192	271.192	271.192	271.192	323.167	Ha
34.886.165	34.886.165	34.886.165	34.886.165	39.910.452	179.455.112

Περιγραφή Παρέμβασης για τις αρόσιμες εκτάσεις

Η παρέμβαση αφορά στην:

1. εφαρμογή συγκεκριμένων πρακτικών φυτοκάλυψης με μη παραγωγική κατεύθυνση ήτοι :
 - επίσπορων καλλιεργειών,
 - σπορά ποωδών γρασιδιών,
 - σπορά ειδών (π.χ.ψυχανθών), με στόχο την διατήρηση ή/και αύξηση της οργανικής ουσίας στο έδαφος
 - σπορά φυτικών ειδών που λειτουργούν ως ξενιστές επικονιαστών και ωφελίμων οργανισμών.

Μέγιστη αποζημίωση για μόνιμες καλλιέργειες 150€/Ha.
Δίνεται τόσο για τη σπορά στον υπόροφο όσο και για τη δημιουργία λωρίδων 1,5 μέτρου στα περιθώρια.

Μέγιστη αποζημίωση για αρόσιμες εκτάσεις 100€/Ha.
Δίνεται για την εφαρμογή συγκεκριμένων πρακτικών φυτοκάλυψης με πρόσθετη ενίσχυση με φυτά ξενιστές.

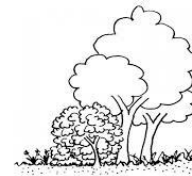

Π1-31.7 - Περιβαλλοντική διαχείριση κτηνοτροφικών συστημάτων

Δ6.1. «Βελτίωση της περιβαλλοντικής κατάστασης βοσκήσιμων γαιών σε περιοχές που αντιμετωπίζουν κίνδυνο ερημοποίησης λόγω διάβρωσης»

Οι υποχρεώσεις των παραγωγών σε αυτή τη δράση, αφορούν είτε στην αναστολή της βόσκησης σε βοσκήσιμες περιοχές που αντιμετωπίζουν προβλήματα υποβάθμισης είτε στην μετακίνηση σε ορεινές βοσκήσιμες γαίες

1. Αναστολή της βόσκησης των βοσκήσιμων γαιών στην αρχή της κύριας βλαστητικής περιόδου.

2. Να μετακινούν το σύνολο του ζωικού κεφαλαίου σε ορεινές βοσκήσιμες γαίες για τουλάχιστον τέσσερις (4) συνεχόμενους μήνες το έτος,

Δ 6.2. «Εφαρμογή προγράμματος εμπλουτισμού και βελτιστοποίησης του σιτηρεσίου»

Η δράση συνίσταται στην ενίσχυση για την εφαρμογή προγράμματος κατάλληλου εμπλουτισμού και τελικά βελτιστοποίησης του σιτηρεσίου. Η εκμετάλλευση, σε συνεργασία με σύμβουλο, θα καταρτίζει σιτηρέσιο με στόχο αφ' ενός τη μείωση των αερίων θερμοκηπίου και αφετέρου τον εμπλουτισμό της τροφής με φυσικά συστατικά με αντιμικροβιακή δράση έτσι ώστε να συμβάλλει στη μείωση της χρήσης αντιβιοτικών. Επίσης ενισχύεται η χρήση ηλεκτρονικής εφαρμογής υπολογισμού των εκπομπών αερίων θερμοκηπίου βάσει του σιτηρεσίου και των ακολουθούμενων διαχειριστικών πρακτικών της εκμετάλλευσης.

2023	2024	2025	2026	2027	ΣΥΝΟΛΑ 2023-2027
401.151	401.151	401.151	401.151	460.365	
21.069.868	21.069.868	21.069.868	21.069.868	24.104.339	108.383.811

Πρέπει επίσης να καταρτίζεται **ετήσιο Σχέδιο διαχείρισης Βοσκοτόπου της εκμετάλλευσης, με τη συνδρομή πιστοποιημένου συμβούλου**, η δε συμμόρφωση στην εκ περιτροπής βόσκηση και τα διαχειριστικά σχέδια σε περιοχές Natura αλλά και **η μετακίνηση του κοπαδιού θα πιστοποιείται με την χρήση συστήματος γεωεντοπισμού (GPS).**

Δραση 1. Ποσό ενίσχυσης (αποζημίωση): 35€ / Ha

Δραση 2. Ποσό ενίσχυσης (αποζημίωση): 10€ / ΜΖΚ

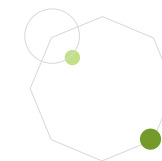
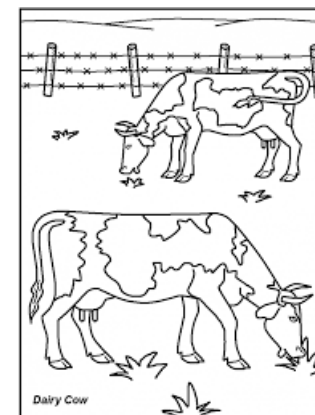

Π1-31.5 - Βελτίωση αγροδασικών οικοσυστημάτων, πλούσιων σε στοιχεία του τοπίου

Περιγραφή Παρέμβασης

1. Η δράση αφορά στις **καλλιεργούμενες εκτάσεις** των ορεινών και των ημιορεινών περιοχών της χώρας **όπου απαντώνται με αρκετή συχνότητα δασογεωργικά (αγροδασικά) συστήματα**. Τα **δέντρα αυτά μπορεί να είναι είτε δασικά** (δρύες, πεύκα, λεύκες, κυπαρίσσια), **είτε καρποφόρα/παραγωγικά** (εσπεριδοειδή, μηλοειδή και πυρηνόκαρπα, ακρόδρυα, ελιές, χαρουπιές και μαστιχόδενδρα), τα οποία συνδυάζονται με την καλλιέργεια σιτηρών, κηπευτικών η/και τη βόσκηση.

2. Η δράση συνίσταται στη **συστηματική φροντίδα των δένδρων, στην παύση χρήσης φυτοπροστατευτικών προϊόντων** με την αντιμετώπιση των προβλημάτων με μεθόδους ολοκληρωμένης φυτοπροστασίας

3. Η δράση αφορά στις **μερικώς δασοσκεπείς εκτάσεις (αραιά δάση) βοσκοτόπων με κάλυψη δένδρων μέχρι 40% και υπόροφο με πλώδη ή ξυλώδη βλάστηση**

Προϋπολογισμός της Παρέμβασης

2023	2024	2025	2026	2027	ΣΥΝΟΛΑ 2023 -2027
129.402	129.402	129.402	129.402	148.038	
12.940.186	12.940.186	12.940.186	12.940.186	14.803.824	66.564.568

Επιλέξιμοι Δικαιούχοι και ύψος ενίσχυσης

Μέση αποζημίωση 100€/Ha.

Δικαιούχοι είναι ενεργοί γεωργοί οι οποίοι κατέχουν αγροτεμάχια με αγροδασικά συστήματα και αγροτεμάχια σε μερικώς δασοσκεπείς εκτάσεις βοσκοτόπων με κάλυψη δένδρων μέχρι 40% και υπόροφο με πλώδη ή ξυλώδη βλάστηση σε ορεινές και ημιορεινές περιοχές της χώρας.

Θεωρείται αναγκαία και ενισχύεται στα πλαίσια της παρέμβασης, η κατάρτιση, εφαρμογή και παρακολούθηση **σχεδίου διαχείρισης της φυτοπροστασίας και της βιοποικιλότητας τόσο για τη φροντίδα των δέντρων και των θάμνων**

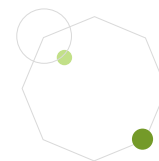
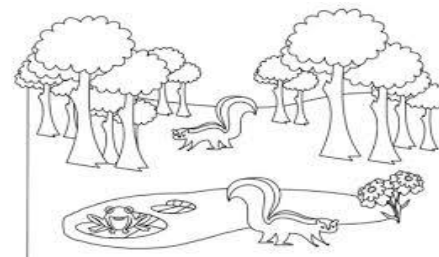

Π1-31.4 - Εφαρμογές κυκλικής οικονομίας στη γεωργία

Περιγραφή Παρέμβασης

Η δέσμευση συνίσταται στη διαχείριση των **φυτικών υπολειμμάτων στις αρόσιμες και των κλαδεμάτων στις μόνιμες καλλιέργειες**.

Η ενίσχυση αφορά στην πληρωμή στον παραγωγό των παρακάτω υπηρεσιών/προμηθειών:

1. **Συγκέντρωση και απόσυρση των υπολειμμάτων καλλιεργειών και των κλαδεμάτων** για τις οποίες ενέργειες δίνεται **ενίσχυση 20 €/ha**.
 2. **Προμήθεια κομπόστ** εγγυημένης περιεκτικότητας σε θρεπτικά και απαλλαγμένου μολυσμάτων.
 3. **Διασπορά του κομπόστ** στις καλλιέργειες
- Η ποσότητα του κομπόστ που απαιτείται για την κάλυψη των αναγκών των καλλιεργειών εξαρτάται από τον τύπο της καλλιέργειας.

Προϋπολογισμός της Παρέμβασης

2023	2024	2025	2026	2027	ΣΥΝΟΛΑ 2023 -2027
121.820	121.820	121.820	121.820	144.860	
18.407.792	18.407.792	18.407.792	18.407.792	21.058.872	94.690.040

Οι δικαιούχοι υποχρεούνται να πραγματοποιήσουν τόσο στην αρχή όσο και σε τακτά χρονικά διαστήματα εντός της διάρκειας της δέσμευσης αναλύσεις εδαφών, που να καλύπτουν το σύνολο των αγροτεμαχίων της εκμετάλλευσης που θα ενταχθούν στο μέτρο. Τόσο οι δειγματοληψίες όσο και οι αναλύσεις πρέπει είναι προσδιορισμένες χωρικά

Συνεπώς για την προμήθεια και την εφαρμογή του κομπόστ :
σε αρόσιμες καλλιέργειες η ενίσχυση ανέρχεται σε 90€/ha ενώ στα κηπευτικά εκτιμάται στα 180€/ha.
Από τις μόνιμες φυτείες στα ακτινίδια και τα αμπέλια η ενίσχυση φτάνει στα 92 €/ha και στις υπόλοιπες δενδρώδεις 120 €/ha.

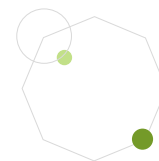
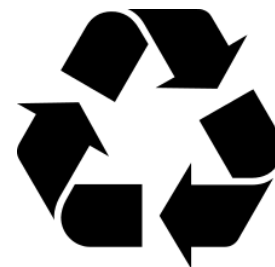

Π1-31.6 - Εφαρμογή φιλικών για το περιβάλλον πρακτικών διαχείρισης με τη χρήση ψηφιακής εφαρμογής διαχείρισης εισροών και παρακολούθησης περιβαλλοντικών παραμέτρων

Περιγραφή Παρέμβασης

Η παρέμβαση συνίσταται στην ενίσχυση των παραγωγών αφενός για την **απόκτηση και χρήση ηλεκτρονικής εφαρμογής** διαχείρισης εισροών και παρακολούθησης περιβαλλοντικών δεδομένων και αφ' ετέρου για την εφαρμογή, με τη **συνδρομή συμβούλου**, μιας ή περισσότερων πρακτικών που θα επιλεγούν από έναν κατάλογο προτεινόμενων πρακτικών

Κατεύθυνση ενισχύσεων

1. Χρήση ψηφιακής εφαρμογής

- Οι παραγωγοί ενισχύονται για την αγορά άδειας χρήσης ψηφιακής εφαρμογής
- Οι παραγωγοί είναι ελεύθεροι να επιλέξουν την εφαρμογή που επιθυμούν μεταξύ των εφαρμογών οι οποίες θα έχουν εγκριθεί ως προς την συμμόρφωσή τους



2. Σχέδιο διαχείρισης περιβάλλοντος

- Ενισχύσεις για τη χρήση εναλλακτικών τρόπων καταπολέμησης εχθρών και ασθενειών.
- Ενισχύσεις για εναλλακτική χρήση υπολειμμάτων καλλιεργειών
- Ενισχύσεις για τη χρήση εξοπλισμού και αυτοματισμών για τη μείωση της ρύπανσης και των κινδύνων κατά τη φυτοπροστασία
- Ενισχύσεις για τη βελτίωση της διαχείρισης των θρεπτικών

Δικαιούχοι

Δικαιούχοι είναι οι **ενεργοί γεωργοί** (φυσικά και νομικά πρόσωπα) ή ομάδες ενεργών γεωργών, που κατέχουν αγροτεμάχια στις περιφέρειες των **μόνιμων και αρόσιμων** καλλιεργειών

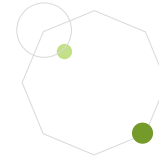

Π1-31.6 - Ενίσχυση παραγωγών για την εφαρμογή φιλικών για το περιβάλλον πρακτικών διαχείρισης, με τη χρήση ψηφιακής εφαρμογής διαχείρισης εισροών και παρακολούθησης περιβαλλοντικών παραμέτρων

Η ενίσχυση καλύπτει:

1. Για την χρήση της εφαρμογής, την κατάρτιση, παρακολούθηση και προσαρμογή του σχεδίου διαχείρισης 50 €/ha.
2. Για τη συνέχιση εφαρμογής της μεθόδου σεξουαλικής σύγχυσης των λεπιδοπτέρων *Confusio* ανά καλλιέργεια:

ο Ροδακινιά, νεκταρινιά και βερικοκιά 476 €/ha

ο Δαμασκηνιά 697 €/ha

ο Μηλιά, αχλαδιά και κυδωνιά 1854 €/ha

ο Οινοποιήσιμο σταφύλι 431 €/ha

ο Επιτραπέζιο σταφύλι στο οποίο συμπεριλαμβάνεται και η σταφίδα 757 €/ha.

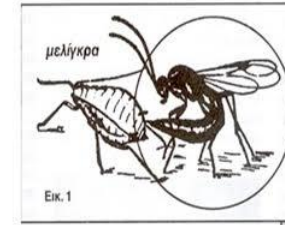

3. Για την εξαπόλυση ωφέλιμων αρπακτικών εντόμων στην καλλιέργεια μηλιάς, ροδακινιάς και κερασιάς 430 €/ha ενώ για την καλλιέργεια αχλαδιάς 360 €/ha

4. Για τη χρήση εντομοπαθογόνων νηματωδών ενάντια σε διάφορα έντομα – εχθρούς στις καλλιέργειες ροδακινιάς, μηλιάς, δαμασκηνιάς 240 €/ha

5. Για την εφαρμογή μηχανικής ζιζανιοκτονίας, με παράλληλη κάλυψη με mulch 220 €/ha

6. Για την εφαρμογή πολλαπλών καλοκαιρινών κλαδεμάτων για σπωρώνες χωρίς όψιμη φρέσκια βλάστηση 210 €/ha.

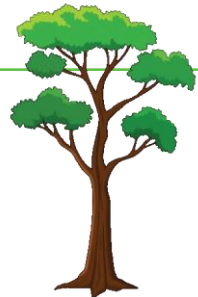

Π1-31.6 - Ενίσχυση παραγωγών για την εφαρμογή φιλικών για το περιβάλλον πρακτικών διαχείρισης, με τη χρήση ψηφιακής εφαρμογής διαχείρισης εισροών και παρακολούθησης περιβαλλοντικών παραμέτρων

7. Για τη χρήση ψεκαστικών ακροφυσίων μειωμένης διασποράς 30 €/ha
8. Για τη διαχείριση των υπολειμμάτων ψεκαστικών υγρών στις αροτραίες 10 €/ha και στα κηπευτικά και δενδρώδεις 30 €/ha
9. Για τη χρήση υπηρεσιών γεωργίας ακριβείας κατά τη διάρκεια των ψεκασμών 70 €/ha.
10. Για τη χρήση λιπασμάτων βραδείας αποδέσμευσης σε αροτραίες καλλιέργειες 45 €/ha και στα κηπευτικά και δενδρώδεις 60 €/ha
11. Για τη χρήση λιπασμάτων με παρεμποδιστές σε αροτραίες καλλιέργειες 45 €/ha και στα κηπευτικά και δενδρώδεις 60 €/ha
12. Για χρήση προϊόντων με βιοδιεγέρτες σε αροτραίες καλλιέργειες 30 €/ha και στα κηπευτικά και δενδρώδεις 60 €/ha
13. Για την εφαρμογή των εθελοντικών οδηγιών ολοκληρωμένης φυτοπροστασίας στις καλλιέργειες των εσπεριδοειδών 175 €/ha, ενώ για την ελαιοκαλλιέργεια 600 €/ha.

Προϋπολογισμός της Παρέμβασης

2023	2024	2025	2026	2027	ΣΥΝΟΛΑ 2023 -2027
162.055	162.055	162.055	162.055	210.655	
49.155.116	49.155.116	49.155.116	49.155.116	55.632.412	252.252.876



Π1-31.1 - Χρήση ανθεκτικών και προσαρμοσμένων ειδών και ποικιλιών (Αρόσιμες καλλιέργειες)

α. Ενίσχυση παραγωγών για την καλλιέργεια συγκεκριμένων ποικιλιών χειμερινών σιτηρών και ψυχανθών μικρού βιολογικού κύκλου για τροφή ή ζωοτροφές σε αντικατάσταση υδροβόρων καλλιεργειών και συγκεκριμένα αραβόσιτου μηδικής και βάμβακος.

β. Ενίσχυση παραγωγών για την καλλιέργεια τοπικών ποικιλιών ετησίων ή/και ειδών και ποικιλιών προσαρμοσμένων στις τοπικές συνθήκες ή/και άγριων συγγενών καλλιεργούμενων ειδών για τροφή ή ζωοτροφές.

γ. Ενίσχυση παραγωγών για την εισαγωγή νέων ή/και καινοτόμων ή/και με καινοτόμο χρήση καλλιεργειών ανθεκτικών στις ξηροθερμικές συνθήκες και στις αναμενόμενες λόγω της κλιματικής αλλαγής, μεταβολές.

Ενδεικτικά αναφέρονται: Κινόα, Χια, Τεφ, Μαύρο Σινάπι, Νιγκέλα, Καμελίνα, Μουκούνα, Σιταροκρίθαρo, Γλυκοπατάτα, Τσουκνίδα για ίνα και Λινάρι για λάδι ή και ίνα, για τα οποία υπάρχει σχετική τεχνογνωσία στη χώρα μας

Προϋπολογισμός της Παρέμβασης

1-31.1	2023	2024	2025	2026	2027	ΣΥΝΟΛΑ 2023 -2027
Ha	96.182	96.182	96.182	96.182	106.295	491.023 Ha
ΜΚ1-31.1-1	42.333.327	42.333.327	42.333.327	42.333.327	45.975.706	215.309.014

ΕΝΔΕΙΚΤΙΚΕΣ ΤΙΜΕΣ ΕΝΙΣΧΥΣΗΣ ΓΙΑ ΑΝΤΙΠΡΟΣΩΠΕΥΤΙΚΕΣ ΠΕΡΙΠΤΩΣΕΙΣ ΚΑΛΛΙΕΡΓΕΙΩΝ

Α. Ενίσχυση παραγωγών για την καλλιέργεια ποικιλιών χειμερινών σιτηρών και ψυχανθών μικρού βιολογικού κύκλου, για τροφή ή ζωοτροφές

ΚΑΛΛΙΕΡΓΕΙΑ ΠΡΟΣ ΑΝΤΙΚΑΤΑΣΤΑΣΗ	ΝΕΑ ΚΑΛΛΙΕΡΓΕΙΑ	ΕΝΔΕΙΚΤΙΚΟ ΠΟΣΟ ΕΝΙΣΧΥΣΗΣ (ΕΥΡΩ/εκτάριο)
Μηδική (Medicago sativa)	ΒΙΚΟΣ	488
Βαμβάκι (Gossypium sp.)		109
Αραβόσιτος (Zea mays)		316
Μηδική (Medicago sativa)	ΧΕΙΜΕΡΙΝΑ ΣΙΤΗΡΑ	522
Βαμβάκι (Gossypium sp.)		143
Αραβόσιτος (Zea mays)		297

Β. Ενίσχυση παραγωγών για την καλλιέργεια τοπικών ποικιλιών ετησίων ή/και ειδών και ποικιλιών προσαρμοσμένων στις τοπικές συνθήκες ή/και άγριων συγγενών καλλιεργούμενων ειδών

Ενίσχυση για καλλιέργεια προσαρμοσμένων ποικιλιών ψυχανθών	628
Ενίσχυση για καλλιέργεια προσαρμοσμένων ποικιλιών χειμερινών σιτηρών	313
Ενίσχυση για καλλιέργεια προσαρμοσμένων ποικιλιών φαρμακευτικών-αρωματικών	824

Γ. Ενίσχυση για την εισαγωγή καινοτόμων ανθεκτικών καλλιεργειών

Ενίσχυση για την εισαγωγή καινοτόμων ανθεκτικών καλλιεργειών	606
--	-----

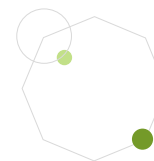

Π1-31.2 - Επέκταση της εφαρμογής περιοχών οικολογικής εστίασης (Αρόσιμες καλλιέργειες)

Περιγραφή Παρέμβασης

Η παρέμβαση αφορά σε αρόσιμες εκτάσεις:

- Σε όλες εκμεταλλεύσεις που διαθέτουν αρόσιμη έκταση, το 10% της αρόσιμης γης της εκμετάλλευσης μετατρέπεται σε περιοχή οικολογικής εστίασης, εφόσον η περιοχή οικολογικής εστίασης αποτελείται από γη υπό αγρανάπαυση ή/και στοιχεία του αγροτικού τοπίου.

- Στις εκμεταλλεύσεις που εντάσσονται στη δράση και διαθέτουν πάνω από 10 εκτάρια αρόσιμης έκτασης, η επιλέξιμη προς ενίσχυση έκταση υπολογίζεται πέραν του ποσοστού 3% που προστατεύεται βάσει της ενισχυμένης αιρεσιμότητας.

- Σε εκμεταλλεύσεις οι οποίες δημιουργούν περιοχή οικολογικής εστίασης με τη συμμετοχή καλλιεργειών που δεσμεύουν το άζωτο (σε κάθε περίπτωση χωρίς τη χρήση φυτοπροστατευτικών), θα πρέπει να δεσμεύεται το 10%, πέραν του 3% που προστατεύεται βάσει της ενισχυμένης αιρεσιμότητας, εκ των οποίων τουλάχιστον το 60% να είναι γη υπό αγρανάπαυση ή/και μη παραγωγικά στοιχεία του τοπίου.

Προϋπολογισμός

2023	2024	2025	2026	2027	ΣΥΝΟΛΑ 2023 - 2027
213.439	213.439	213.439	213.439	244.574	Ha
4.160.896	4.160.896	4.160.896	4.160.896	4.760.145	21.403.729

Στοιχεία του τοπίου

Τα στοιχεία του τοπίου μπορεί να συνίστανται από :

- Δενδροστοιχίες, - Συστάδες δένδρων, - Τάφροι, - Υδατοσυλλογές, Νησίδες άγριας ζωής, Φυτοφράκτες, Μεμονωμένα δέντρα - όλα τα λοιπά στοιχεία του τοπίου (ποτάμι, υδατόρεμα, λίμνη, διώρυγες, κανάλια)

Καλλιέργειες ψυχανθών

Στις εκτάσεις με καλλιέργεια που έχει ικανότητες δέσμησης του αζώτου (ψυχανθή), περιλαμβάνονται φυτά των ακόλουθων γενών και ειδών: i. (Μηδική) ii. (Φασόλια) iii. (Μαυρομάτικα κ.α.) iv. (Λωτός) v. (Ρεβύθια) vi. (Τριφύλλια) vii. (Βρώσιμα κουκιά) viii. (Φακές) ix. (Λούπινα) x. (Μπιζέλια) xi. (Βίκος κ.α.) οι οποίες καλλιεργούνται χωρίς φυτοπροστατευτικά προϊόντα.

Υπολογίζεται η απώλεια εισοδήματος από την παύση καλλιέργειας στο 10% και η πρόσθετη επιβάρυνση που επιφέρει η σπορά φυτών ξενιστών ωφελίμων και επικονιαστών.

- Ετήσια ενίσχυση για χειμερινά σιτηρά 10 €/ha, με πρόσθετη ενίσχυση για φυτά ξενιστές 15 €/ha
- Ετήσια ενίσχυση για αραβόσιτο 37 €/ha, με πρόσθετη ενίσχυση για φυτά ξενιστές 42 €/ha
- Ετήσια ενίσχυση για βαμβάκι 16 €/ha, με πρόσθετη ενίσχυση για φυτά ξενιστές 21 €/ha

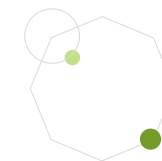

Π1-31.10 - Προστασία τοπίων και γεωργικών συστημάτων υψηλής περιβαλλοντικής σημασίας

Ειδικότερα επιλέξιμες είναι οι γεωργικές εκτάσεις οι οποίες :

- **συγκροτούν φυσικές ενότητες από καλλιέργειες με τοπικά χαρακτηριστικά** και πολλαπλές λειτουργίες,
- **παρουσιάζουν ειδική σύσταση εδάφους** (π.Χ. τυρφώδη εδάφη),
- **συγκροτούν φυσικές ενότητες από καλλιέργειες και βρίσκονται σε νησιά**
- **γεινιάζουν με κάθε μορφής προστατευόμενες περιοχές**

Δικαιούχοι είναι οι ενεργοί γεωργοί ή ομάδες ενεργών γεωργών που κατέχουν καλλιέργειες με τα ανωτέρω χαρακτηριστικά και αναλαμβάνουν τη διατήρηση των γεωργικών συστημάτων που συνίστανται στις χρήσεις της γεωργικής γης και σε παραδοσιακές πρακτικές καλλιέργειας.

Έμφαση θα δοθεί στους μνημειακούς ελαιώνες. Από την παρούσα παρέμβαση εξαιρούνται οι εκτάσεις οι οποίες χρηματοδοτούνται από τη δράση για τη διατήρηση των συστημάτων με αναβαθμίδες καθώς και οι εκτάσεις οι οποίες λαμβάνουν την βασική ενίσχυση ως αρδευόμενες.

Προϋπολογισμός της Παρέμβασης

2023	2024	2025	2026	2027	ΣΥΝΟΛΑ 2023-2027
30.284	30.284	30.284	30.284	30.284	
3.153.377	3.153.377	3.153.377	3.153.377	3.153.377	15.766.885

Μέση αποζημίωση 100€/Ha - 150 €/Ha για Μνημειακούς ελαιώνες

Η παρέμβαση αφορά σε εκτάσεις εντός των αγρονομικών περιφερειών των δενδρωδών και των αροτραίων που συγκροτούν φυσικές ενότητες από καλλιέργειες, ή/και παρουσιάζουν ειδική σύσταση εδάφους ή/και βρίσκονται σε νησιά ή/και γεινιάζουν με κάθε μορφής προστατευόμενες περιοχές.

Πρώτη εφαρμογή της παρέμβασης θα είναι στους **ελαιώνες και αμπελώνες των νησιών του Ιονίου** οι οποίοι χαρακτηρίζονται από την υψηλή τους αξία για τη φύση.

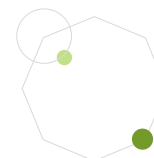

- Βοσκότοπος
- Αρώσιμη Έκταση
- Μόνιμη Καλλιέργεια

Έκταση Αγρονομικών Περιφερειών Ελλάδας

ΠΕΡΙΦΕΡΕΙΑ	ΕΚΤΑΣΗ Ha
Βοσκότοπος	4.418.128,96
Αρώσιμη Έκταση	2.518.450,88
Μόνιμη Καλλιέργεια	1.706.685,23

AgroDigital
©2022. Αγροdigital Ψηφιακή Γεωργία

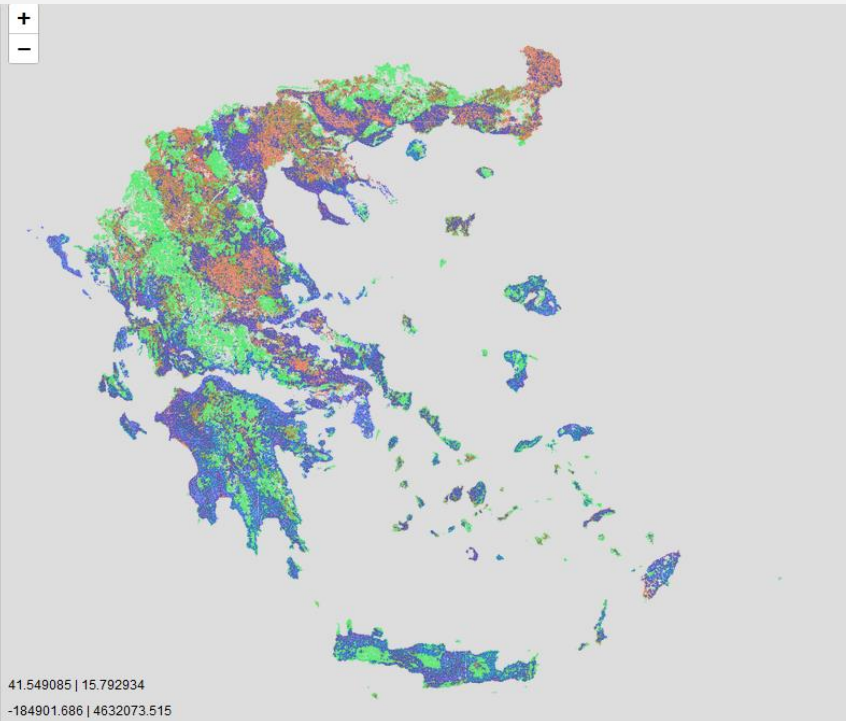

41.549085 | 15.792934
-184901.686 | 4632073.515

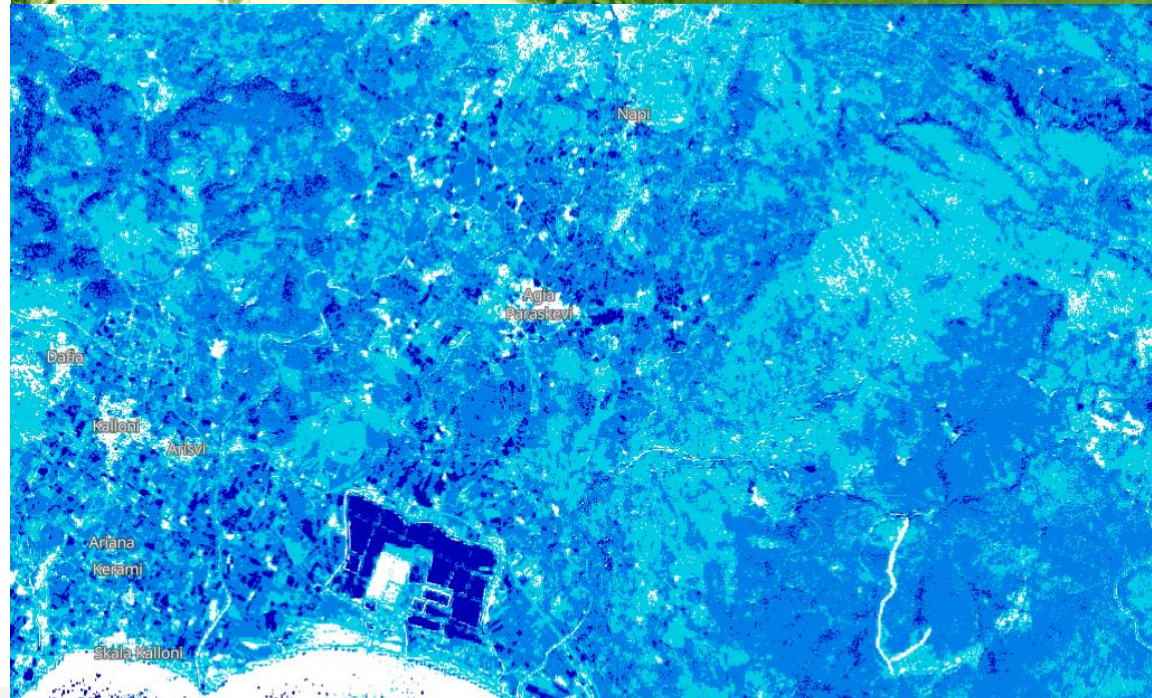
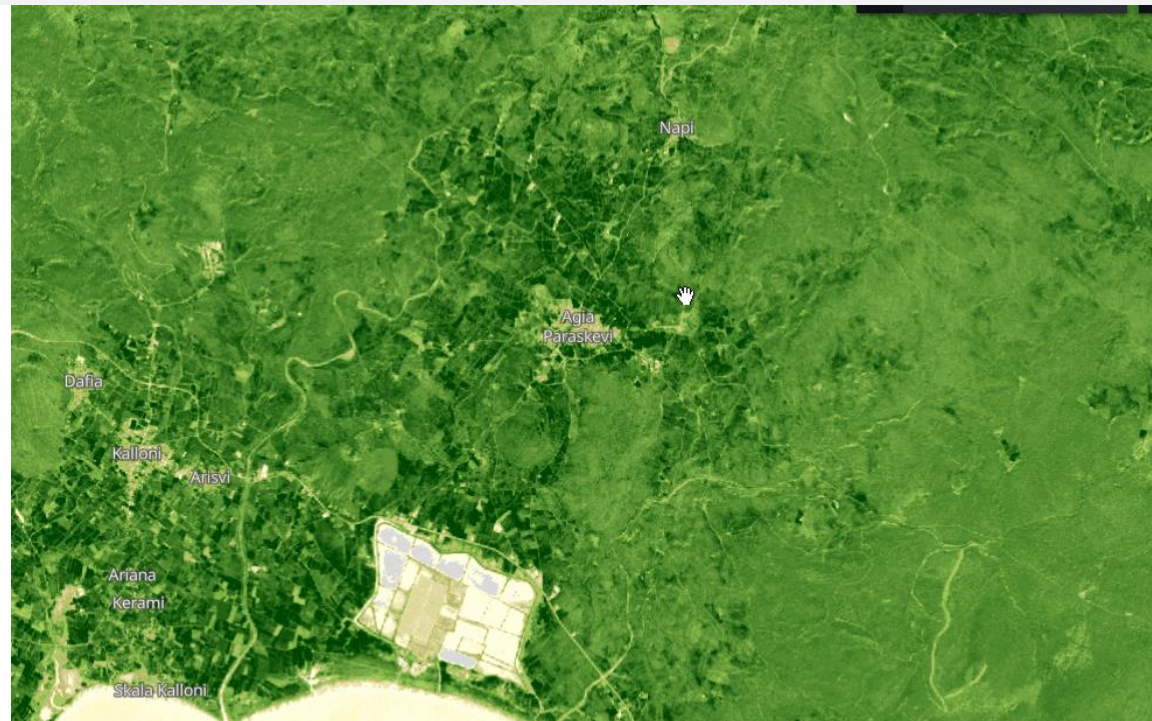

ΔΗΛΩΣΗ ΟΣΔΕ ΜΕΤΑ ΤΟ 2023



monitoring

	Πλήθος	Έκταση (ha)
Σύνολο αγροτεμαχίων	5.902.405	3.539.259
Αγροτεμάχια <0.2ha	2.021.717	205.731

- Το Ολοκληρωμένο Σύστημα Διαχείρισης και Ελέγχου ο ΟΠΕΚΕΠΕ σχεδιάζει ήδη την υποστήριξη της υποβολής της ενιαίας αίτησης ενίσχυσης του 2022 με τεχνικές παρακολούθησης γης που θα επιτρέπουν το συνεχή έλεγχο της ορθότητας των δηλούμενων καλλιεργειών και την αποστολή προειδοποιητικών μηνυμάτων προς τους παραγωγούς για άμεσες διορθώσεις πριν την οριστικοποίηση της αίτησης ή για απόδειξη της καλλιέργειάς τους με ειδική εφαρμογή λήψης φωτογραφιών.



ΣΚΟΠΟΣ ΤΟΥ MONITORING

- Μέσω της νέας αυτής διαδικασίας το σύστημα ελέγχων του ΟΠΕΚΕΠΕ αλλάζει και από ένα σύστημα επιβολής ή μη, ποινών που ουσιαστικά είναι σήμερα, μετατρέπεται σε ένα σύστημα υποβοήθησης επιλέξιμων δηλώσεων
- Χρήσιμο εργαλείο που κατευθύνει πλέον τους παραγωγούς και τον ΟΠΕΚΕΠΕ στην επιλεξιμότητα κάθε δήλωσης ενίσχυσης ακόμη και πριν την υποβολή της ώστε να διασφαλίζονται οι πληρωμές και να αποφεύγονται οι τυχόν μειώσεις/ ποινές

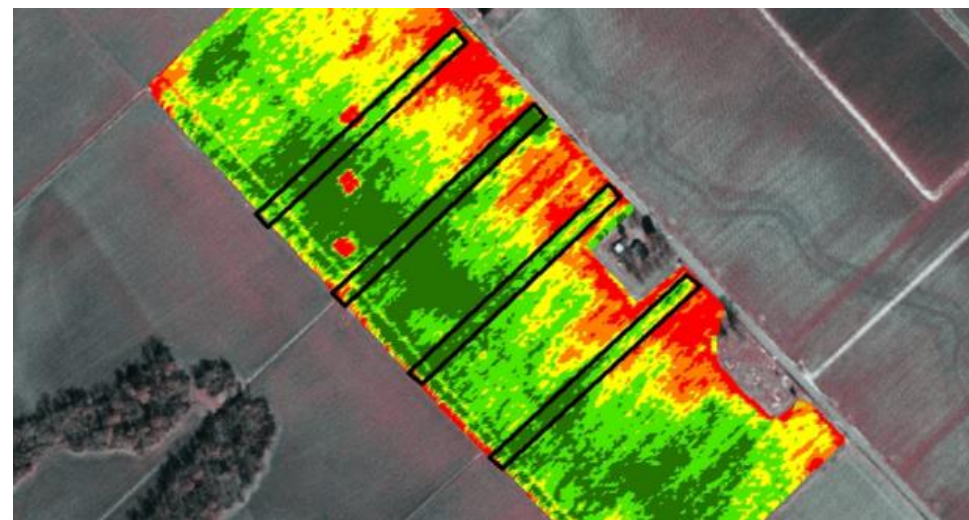

ΧΡΗΣΗ ΤΟΥ SENTINEL



ΕΡΓΑΛΕΙΑ ΕΛΕΓΧΟΥ

- Επιτόπιοι έλεγχοι με χρήση σύγχρονων τεχνολογικών μέσων

➤ Δείκτης βλάστησης



➤ Άγρονο έδαφος

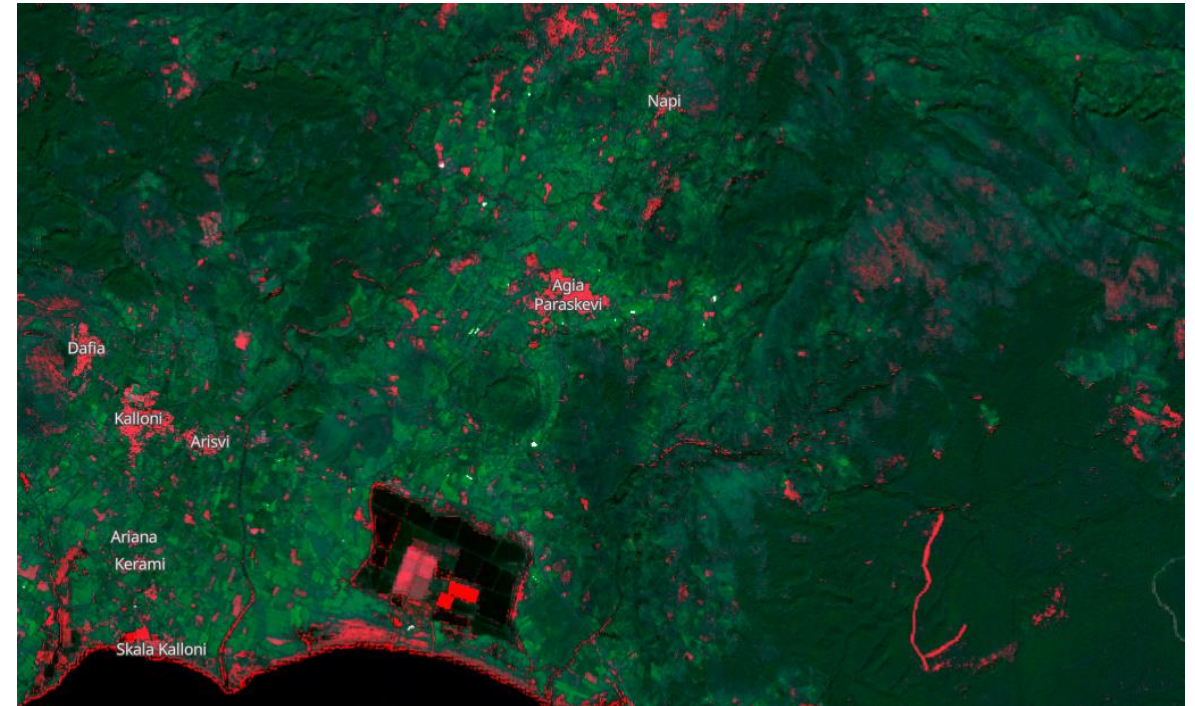

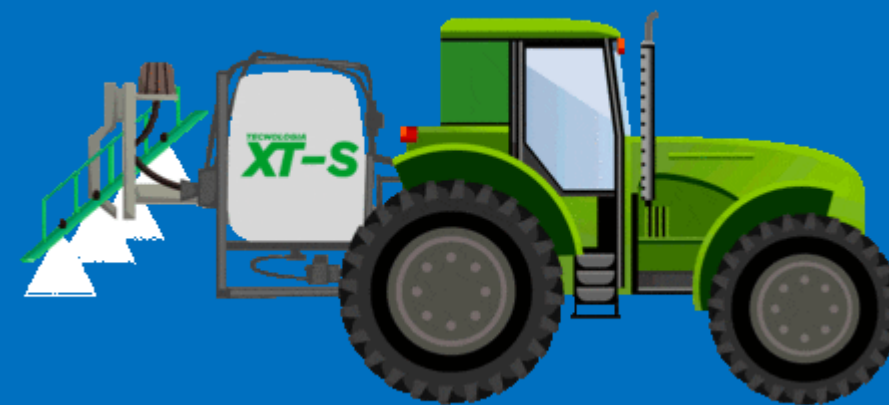

ΠΥΛΩΝΑΣ II

ΕΜΜΕΣΕΣ ΕΝΙΣΧΥΣΕΙΣ

Αναλυτική παρουσίαση



ΧΡΗΜΑΤΟΔΟΤΗΣΗ ΕΜΜΕΣΩΝ ΕΝΙΣΧΥΣΕΩΝ

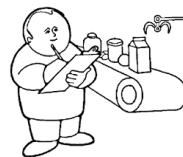
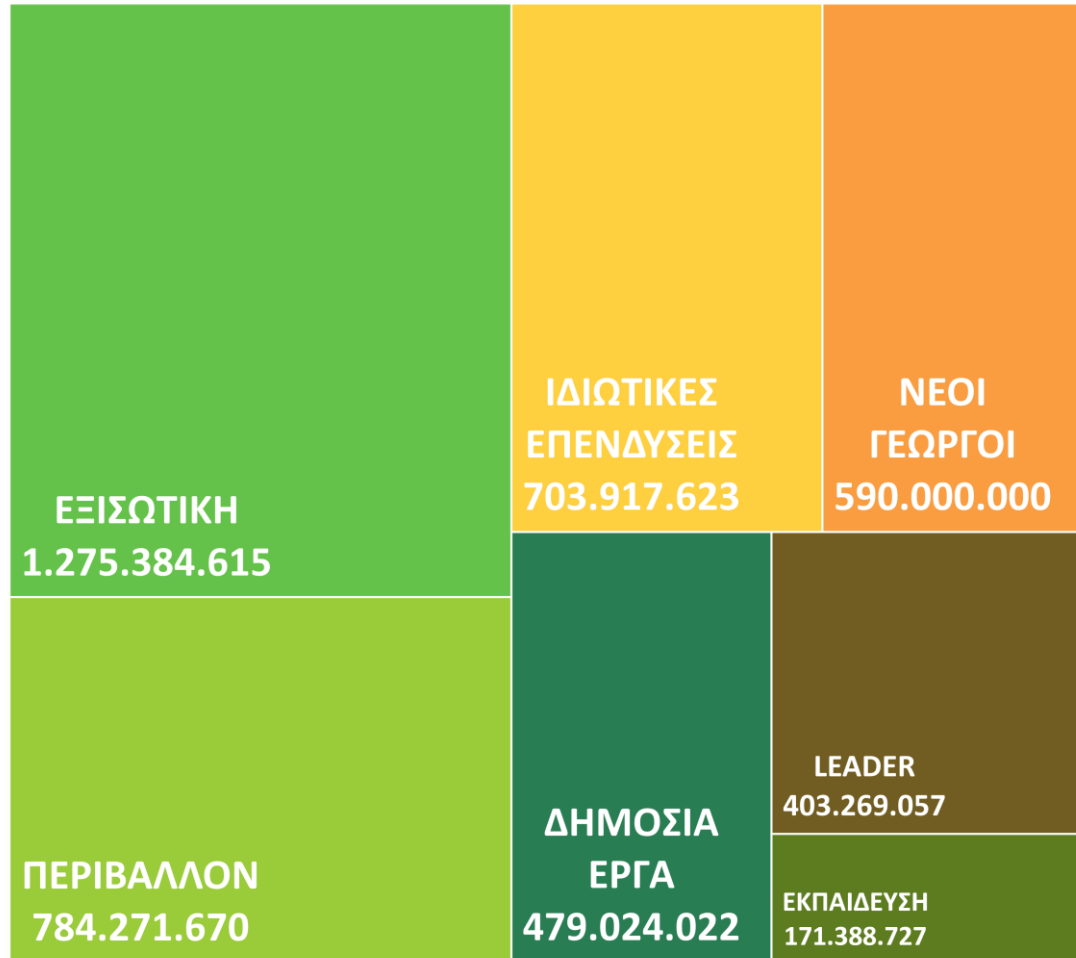

- ΠΥΛΩΝΑΣ II – ΑΓΡΟΤΙΚΗ ΑΝΑΠΤΥΞΗ

ΕΠΕΝΔΥΣΕΙΣ
ΚΛΙΜΑΤΙΚΕΣ ΔΡΑΣΕΙΣ
ΕΞΙΣΩΤΙΚΗ
ΣΥΝΕΡΓΑΣΙΕΣ
ΝΕΟΙ ΓΕΩΡΓΟΙ
ΜΕΤΑΦΟΡΑ ΓΝΩΣΗΣ

Κοινοτική
χρηματοδότηση
3.578,5 €

Κοινοτική και ίδια συμμετοχή

4.387,9
Εκατομμύρια €

ΠΑΑ 2015-2020
4.604,0

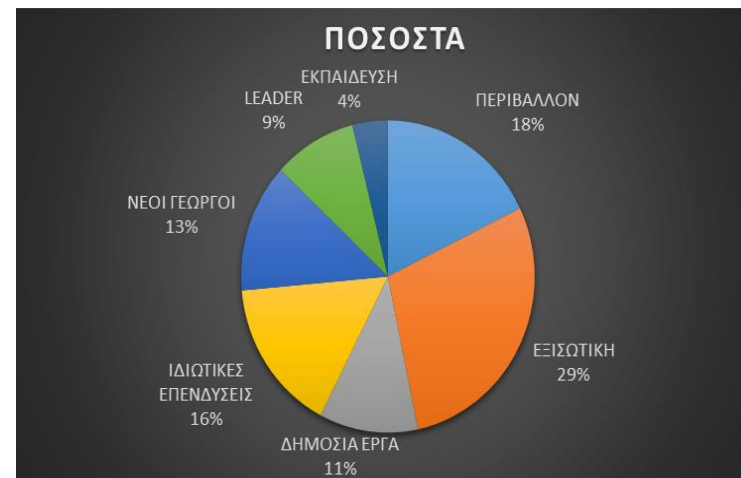

ΧΡΗΜΑΤΟΔΟΤΗΣΗ ΕΜΜΕΣΩΝ ΕΝΙΣΧΥΣΕΩΝ

Φ	Π3-70-1.1 Προστασία άγριας ζωής εντός των προστατευόμενων περιοχών NATURA 2000	8.473.612
Φ	Π3-70-1.2 Ενισχύσεις για την προστασία του αγροτικού τοπίου	10.551.150
Φ	Π3-70-1.3 Εφαρμογή εναλλακτικών μεθόδων φυτοπροστασίας με στόχο τη μείωση των φυτοφαρμάκων	281.759.402
ΦΖΜ	Π3-70-1.4-5-6 Προστασία και διατήρηση γενετικών πόρων, που κινδυνεύουν από γενετική διάβρωση	75.535.314,00
ΦΖΜ	Π3-70-2.1 Ενισχύσεις για τη μετατροπή σε βιολογικές πρακτικές και μεθόδους (νεοεισερχόμενοι στη βιολογική γεωργία και κτηνοτροφία)	287.597.058,00
Z	Π3-70-3.1 Καλή μεταχείριση (ευζωία) των παραγωγικών ζώων	51.154.559,00
Z	Π3-70-3.2 Μείωση της χρήσης αντιβιοτικών στην αιγοπροβατοτροφία	11.786.765
Δ	Π3-70-4.1 Δάσωση και δημιουργία δασικών εκτάσεων	43.269.690
Δ	Π3-70-4.2 - Ενίσχυση της βιοποικιλότητας και της προσαρμογής των δασών στη κλιματική αλλαγή	7.072.060
Δ	Π3-72.1.1 - Ενίσχυση της βιοποικιλότητας και της προσαρμογής των δασών στην κλιματική αλλαγή στις Ζώνες Ειδικής Προστασίας (ΖΕΠ) των περιοχών Natura 2000	7.072.060
	ΠΕΡΙΒΑΛΛΟΝ	784.271.670
ΦΖ	Π3-71 Ενισχύσεις σε περιοχές που χαρακτηρίζονται από φυσικά ή άλλα ειδικά μειονεκτήματα (εξισωτική)	1.275.384.615
	ΕΞΙΣΩΤΙΚΗ	1.275.384.615

ZΦ	Π3-75.1 Εγκατάσταση νέων γεωργών	590.000.000
M	ΝΕΟΙ ΓΕΩΡΓΟΙ	590.000.000
	ΣΥΝΕΡΓΑΣΙΑ - LEADER	403.269.057
M	LEADER	403.269.057
	ΦΠ3-78.1 Εκπαίδευση - κατάρτιση γεωργών και λοιπών ενδιαφερόμενων ομάδων (stakeholders)	108.438.235
E	Π3-78.1 Συμβουλευτικές υπηρεσίες γεωργών	62.950.492
	ΕΚΠΑΙΔΕΥΣΗ	171.388.727
	ΠΥΛΩΝΑΣ II	4.407.255.714



	ΕΡΓΑ ΥΠΟΔΟΜΩΝ ΕΓΓΕΙΩΝ ΒΕΛΤΙΩΣΕΩΝ	479.024.022
	ΔΗΜΟΣΙΑ ΕΡΓΑ	479.024.022
ΦΖ	Π3-73-2.1 Σχέδια Βελτίωσης Γεωργικών Εκμεταλλεύσεων	362.796.516
Φ	Π3-73-2.2 Επενδύσεις στις γεωργικές εκμεταλλεύσεις που συμβάλλουν στην εξοικονόμηση ύδατος	21.907.537
M	Π3-73-2.3 Στήριξη για επενδύσεις στη μεταποίηση	156.479.733
Z	Π3-73-2.4 Επενδύσεις στη βιοασφάλεια των παραγωγικών ζώων	5.893.382
Φ	Π3-73-2.5 Επενδύσεις στις γεωργικές εκμεταλλεύσεις για την προστασία από φυσικές καταστροφές	35.288.236
E	Π3-73-2.6 Επενδύσεις κυκλικής οικονομίας και ενεργειακές επενδύσεις στις γεωργικές εκμεταλλεύσεις	40.685.426
Δ	Π3-73-2.7 Επενδύσεις σε δασοκομικές τεχνολογίες και στην επεξεργασία, κινητοποίηση και εμπορία δασικών προϊόντων	10.054.167
Z	Π3-73-2.8 Επενδύσεις για τη βελτίωση της ευζωίας των παραγωγικών ζώων	17.680.147
ΦΖ	Π3-73-3.1 - Μη παραγωγικές επενδύσεις για την αιφορική διαχείριση και προστασία του Τρυγονιού	4.300.000
Φ	Π3-73-3.3 - Μη παραγωγικές επενδύσεις για την προστασία από τη διάβρωση, για τη συγκράτηση του εδαφικού νερού και θρεπτικών συστατικών, μέσω κατασκευής νέων αναβαθμίδων	4.478.970
Δ	Π3-73-3.4 - Μη παραγωγικές επενδύσεις για την εγκατάσταση δασοπονικών φυτειών	27.450.899
Z	Π3-73-3.5 - Προστασία, διατήρηση και βελτίωση των γενετικών πόρων στη κτηνοτροφία	16.902.610
	ΙΔΙΩΤΙΚΕΣ ΕΠΕΝΔΥΣΕΙΣ	703.917.623



- ΤΟΜΕΑΚΟ ΜΕΛΙΣΣΟΚΟΜΙΑ
- ΤΟΜΕΑΚΟ ΑΜΠΕΛΟΥΡΓΙΑ
- ΤΟΜΕΑΚΟ ΕΛΑΙΟΚΟΜΙΑ
- ΤΟΜΕΑΚΟ ΟΠΩΡΟΚΗΠΕΥΤΙΚΑ

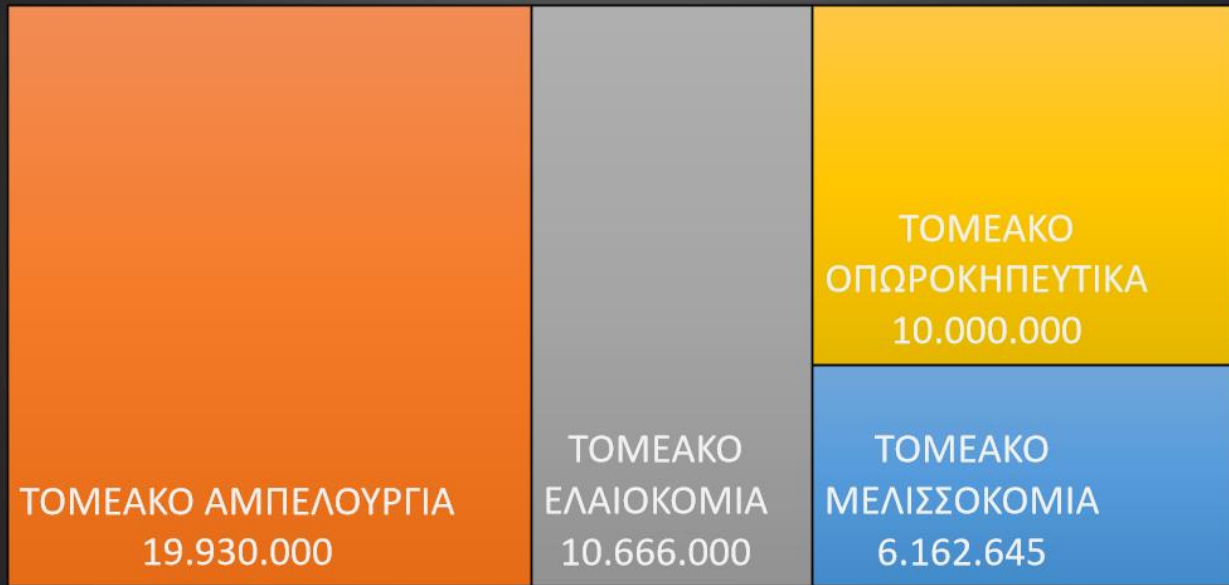

Τομεακά Προγράμματα

ΠΥΛΩΝΑΣ Ι

220.228.225,00

ΜΕΛΙΣΣΟΚΟΜΙΑ

6.162.645

Υποστήριξη μελισσοκόμων και οργανώσεις	880.000
Εχθροί και Ασθένειες Μελισσών - μικρού σκαθαριού της κυψέλης (Aethina tumida)	50.000
Εξ' ορθολογισμού της εποχιακής μετακίνησης των μελισσοσμηνών	4.662.645
Μέτρα στήριξης αναλύσεων μελιού και μελισσοκομικών προϊόντων	225.000
Συνεργασία με φορείς για την υλοποίηση προγραμμάτων εφαρμοσμένης έρευνας	180.000
Προώθηση, επικοινωνία και μάρκετινγκ	115.000
Δράσεις για τη βελτίωση της ποιότητας των μελισσοκομικών προϊόντων	50.000

ΑΜΠΕΛΟΥΡΓΙΑ

19.930.000

Αναδιάρθρωση και μετατροπή αμπελώνων	8.430.000
Επενδύσεις σε υλικά και άυλα περιουσιακά στοιχεία	6.000.000
Πρώιμη συγκομιδή	1.000.000
Ειδικό μέτρο στήριξης για την υπεύθυνη κατανάλωση οίνου ή την προώθηση ΠΓΕ	1.300.000
Προώθηση οίνων σε Τρίτες Χώρες	3.200.000

ΕΛΑΙΟΚΟΜΙΑ

10.666.000

Επιχειρησιακών Προγραμμάτων Εργασίας Οργανώσεων Ελαιουργικών Φορέων (ΕΟΦ)

ΟΠΩΡΟΚΗΠΕΥΤΙΚΑ

10.000.000

Επιχειρησιακά Προγράμματα Οργανώσεων Παραγωγών Οπωροκηπευτικών

Ετήσια
χρηματοδότηση

46.758.645

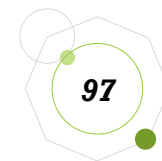

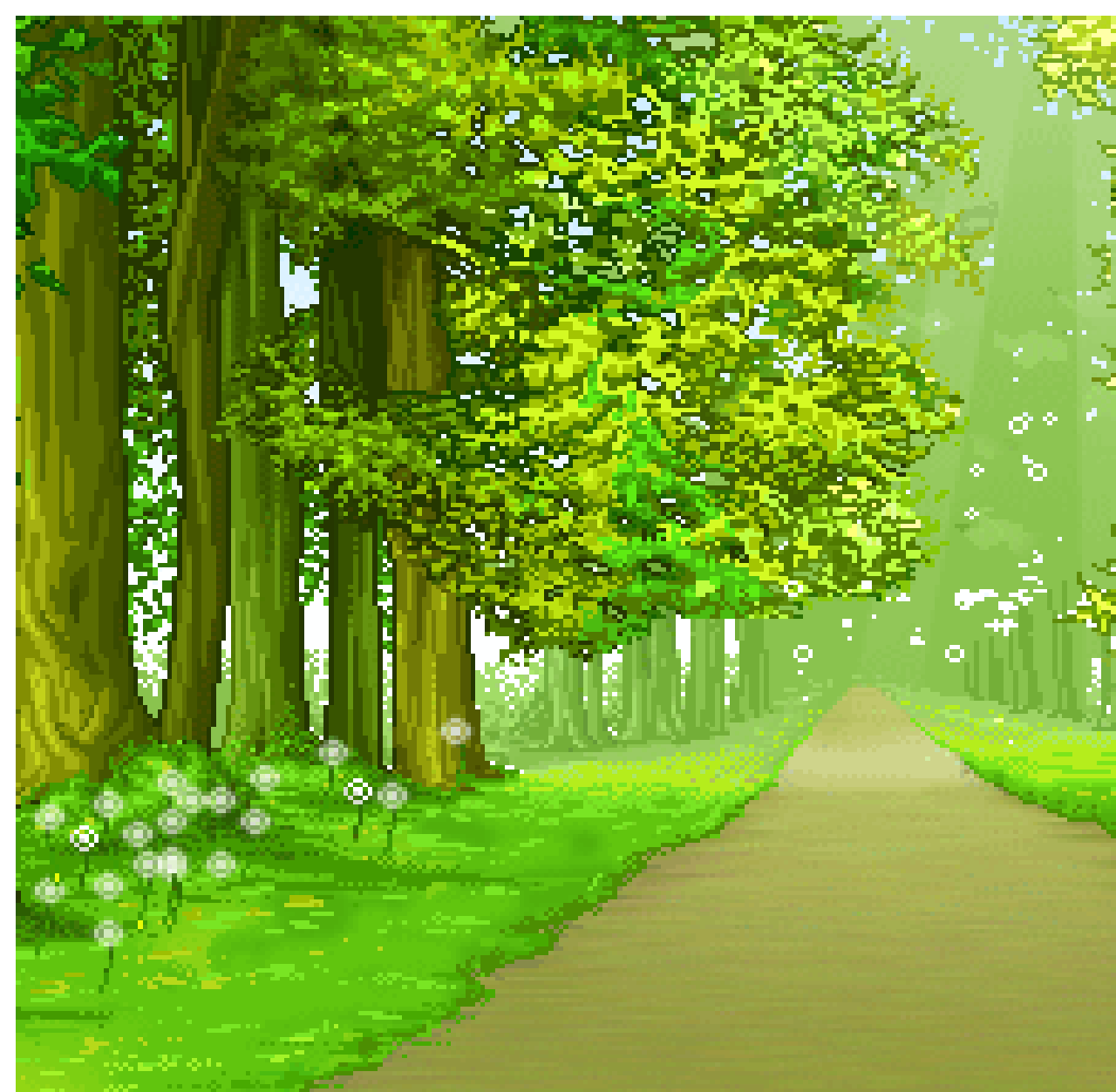

ΑΓΡΟΠΕΡΙΒΑΛΛΟΝΤΙΚΕΣ ΕΝΙΣΧΥΣΕΙΣ



Περιγραφή Παρέμβασης

Ο δικαιούχος πρέπει να είναι ενεργός γεωργός

Τα αγροτεμάχια και οι εκτροφές

- Να είναι δηλωμένα στην ΕΑΕ
- Το ελάχιστο μέγεθος των υπό ένταξη αγροτεμαχίων ανέρχεται σε 0,1Ha.

Επιλέξιμες στο πλαίσιο της δράσης είναι οι αροτραίες και μόνιμες καλλιέργειες

Εξαιρούνται οι καλλιέργειες τα προϊόντα των οποίων χρησιμοποιούνται για ενεργειακούς σκοπούς, και οι υδροπονικές καλλιέργειες.

Δράση ενίσχυσης για τη μετατροπή σε βιολογικές πρακτικές και μεθόδους παραγωγής στη γεωργία

Προϋπολογισμός ύψος ενίσχυσης

Η Παρέμβαση αφορά σε πενταετείς δεσμεύσεις κατά την 2023 – 2027 του Στρατηγικού Σχεδίου.

Για την δράση ενίσχυσης για τη μετατροπή σε βιολογικές πρακτικές και μεθόδους παραγωγής στη γεωργία, εκτιμάται ότι:

Αριθμός εκταρίων που θα ενισχυθούν:
215.448 εκτάρια / έτος
Μέση ετήσια κατανομή Δημόσιας Δαπάνης:
95.865.686,00€ ανά έτος

Προϋπολογισμός 287.597.058,00

Κατηγορία Ζώου	Ύψος Ενίσχυσης (€/ha)
Πρόβατα	257
Αίγες	232
Βοοειδή	281
Βοοειδή Γαλακτοπαραγωγής	350



Είδος καλλιέργειας	Ύψος Ενίσχυσης (€/ha/έτος)
Ελαιοποιήσιμη ελιά	692
Επιτραπέζια ελιά	712
Επιτραπέζια σταφύλια και Σταφίδα	873
Σταφύλια οиноποιήσιμα	856
Μηλοειδή	665
Πυρηνόκαρπα	951
Εσπεριδοειδή	447
Ακρόδρυα	889
Αραβόσιτος	624
Χειμερινά σιτηρά	216
Ρύζι	543
Μηδική, Τριφύλλι	882
Άλλα κτηνοτροφικά ψυχανθή (βίκος, μπιζέλι, κ.λπ)	584
Όσπρια	653
Βαμβάκι	701
Λινάρι, ελαιοκράμβη, ηλιανθος, σόργο κ.λπ.	694
Αρωματικά - Φαρμακευτικά φυτά	1.294
Λοιπές Δενδρώδεις	900
Καπνός	744



Περιγραφή Παρέμβασης

Δράση 1. Καλή μεταχείριση των Χοίρων

Δράση 2. Καλή μεταχείριση των Κρεοπαραγωγών Ορνιθίων

Δράση 3. Καλή μεταχείριση των Αιγοπροβάτων

Δράση 4. Καλή μεταχείριση των βοοειδών

- ❖ δηλώνουν τα ζώα τους στην ΕΑΕ
- ❖ αναλαμβάνουν τις δεσμεύσεις
- ❖ ελάχιστων απαιτήσεων για την καλή μεταχείριση των ζώων
- ❖ τηρούν τις σχετικές ελάχιστες εθνικές υποχρεώσεις

εκτροφής από τον τεχνικό σύμβουλο ευζωίας

Η συγκεκριμένη Παρέμβαση αναφέρεται στην προαγωγή της ευζωίας των παραγωγικών ζώων με ενέργειες/δεσμεύσεις των κτηνοτρόφων, πέραν των επιβαλλόμενων από την Ευρωπαϊκή και Εθνική νομοθεσία

Η Παρέμβαση θα υλοποιηθεί για διάστημα πενταετίας και αφορά στην περίοδο 2023 – 2027, του Στρατηγικού Σχεδίου, ενώ εκτιμάται ότι για το σύνολο και των πέντε δράσεων:

Αριθμός ζωικών μονάδων που θα ενισχυθούν: 33.740 ΖΜ /έτος

Μέση ενίσχυση ανά ζωική μονάδα: **349,30 €** ανά ΖΜ και έτος

Μέση ετήσια κατανομή Δημόσιας Δαπάνης: **12.071.646€** ανά έτος
Από την δεύτερη χρονιά **9.628.653**

Αναλυτικότερα τα μέγιστα ποσά ετήσιας αποζημίωσης ανά δράση είναι:

	ποσό	Μονάδες
Δράση 1: Καλή μεταχείριση των χοίρων	696	3.320
Δράση 2: Καλή ορνιθίων εκτροφής ορνιθώνα	185	4280
Δράση 3: των Αιγοπροβάτων	122,5	21.140
Δράση 4: Καλή μεταχείριση βοοειδών	487	12.520

Προϋπολογισμός ύψους ενίσχυσης

Νέο

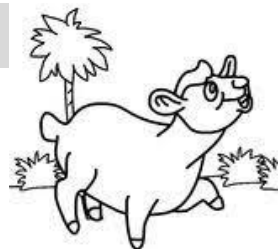

Προϋπολογισμός 51.154.559,00 περιόδου



Περιγραφή Παρέμβασης

70.1.4. για την καλλιέργεια τοπικών αβελτίωτων πληθυσμών - ποικιλιών (φυτογενετικού υλικού) που κινδυνεύουν από γενετική διάβρωση

70.1.5 για την εκτροφή απειλούμενων αυτόχθονων φυλών αγροτικών ζώων,

70.1.6 δράση αφορά σε επιμέρους παρεμβάσεις για την προστασία των γενετικών πόρων στη μελισσοκομία.

1η Δράση: οι δικαιούχοι αναλαμβάνουν τη δέσμευση να καλλιεργούν τους αβελτίωτους πληθυσμούς – ποικιλίες, στις συγκεκριμένες περιοχές κατανομής ανά πληθυσμό – ποικιλία

2η Δράση: οι κτηνοτρόφοι αναλαμβάνουν τη δέσμευση να εκτρέφουν απειλούμενες αυτόχθονες φυλές αγροτικών ζώων

3η Δράση: αναγνωρισμένοι φορείς αναπαραγωγής καθαρών φυλών σύμφωνα με την κείμενη νομοθεσία καθώς και Ενώσεις, Συνεταιρισμοί

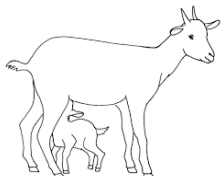

Προϋπολογισμός ύψος ενίσχυσης

1. Για τη δράση προστασίας και διατήρησης τοπικών αβελτίωτων πληθυσμών

Αριθμός εκταρίων που θα ενισχυθούν: **3.143** εκτάρια / έτος

Μέση ενίσχυση ανά εκτάριο: **600€** ανά εκτάριο και έτος

Μέση ετήσια κατανομή Δημόσιας Δαπάνης: **1.885.800€** ανά έτος

2. Για τη δράση διατήρησης των απειλούμενων αυτόχθονων φυλών αγροτικών ζώων:

Αριθμός ζωικών μονάδων που θα ενισχυθούν: **20.088 ΖΜ** /έτος

Μέση ενίσχυση ανά ζωική μονάδα: **474€** ανά ΖΜ και έτος

Μέση ετήσια κατανομή Δημόσιας Δαπάνης: **9.449.416€** ανά έτος

3. Για τη δράση προστασίας των γενετικών πόρων στη μελισσοκομία, εκτιμάται ότι:

Αριθμός έργων που θα ενισχυθούν: **973 έργα** / έτος

Μέση ενίσχυση ανά έργο: **ανάλογα την υποδράση €**

Μέση ετήσια κατανομή Δημόσιας Δαπάνης: **3.143.137,00€** ανά έτος



Περιγραφή Παρέμβασης

Η συγκεκριμένη παρέμβαση αφορά στην ενίσχυση της πρόληψης και την μείωση της χρήσης αντιβιοτικών στα αιγοπρόβατα

Οι δεσμεύσεις για την υγεία στοχεύουν στην ενίσχυση των κτηνοτρόφων για την πρόληψη των ασθενειών **μέσω του εμβολιασμού των ζώων και της χρήσης παρασιτοκτόνων.**

Προϋπολογισμός
έτους ενίσχυσης

Η Παρέμβαση θα υλοποιηθεί για διάστημα πενταετίας και αφορά στην περίοδο 2023 – 2027, του Στρατηγικού Σχεδίου, ενώ εκτιμάται ότι για το σύνολο και των πέντε δράσεων:

Αριθμός ζωικών μονάδων που θα ενισχυθούν: **17.860 ZM /έτος**

Μέση ενίσχυση ανά ζωική μονάδα: **120 €** ανά ZM και έτος

Μέση ετήσια κατανομή Δημόσιας Δαπάνης: **2.357.353,00€** ανά έτος

Προϋπολογισμός 11.786.765 περιόδου

α. Χορήγηση εμβολίων για την αντιμετώπιση των ακόλουθων ασθενειών και παρασίτων

- Ασθένειες του αναπνευστικού: Παστεριδίαση (*Pasteurella*),
- Ασθένειες του γαστρεντερολογικού: Εντεροτοξιναιμία (*Clostridium*), Παραφυματίωση των Αιγοπροβάτων (*Mycobacterium Paratuberculosis*)
- Ασθένειες του αναπαραγωγικού : Πυρετός Q των αιγοπροβάτων (*Coxiella brunetti*), *Chlamydia/Salmonella Abortus*
- Δερματολογικές ασθένειες :: Λοιμώδης Ποδοδερματίτις (*Bacteroides nodosus*)
- Μαστίτιδα : Λοιμώδης Αγαλαξία (*Mycoplasma agalactiae*), Σταφυλοκοκκική Μαστίτιδα (*Staphylococcus*)

β. Παρασιτοκτόνα:

- Εξωπαρασιτοκτόνα: για ακάρεα, κρότωνες, μύγες, ψείρες κλπ. (Ectoparasiticides)
- Ενδοπαρασιτοκτόνα:: για Γαστροεντερικά Νηματώδη, Κεστώδη (Ταινίες), Πνευμονικούς Σκώληκες, Τρηματώδη,(Endoparasiticides)

- Ενδοεκτοπαρασιτοκτόνα: για Γαστροεντερικά Παράσιτα, Πνευμονικούς Σκώληκες, ακάρεα ψώρας (Endectoparaciticides)

Π3-71 Ενισχύσεις σε περιοχές που χαρακτηρίζονται από φυσικά ή άλλα ειδικά μειονεκτήματα (εξισωτική)

Περιγραφή Παρέμβασης

Δράση 1: Αντισταθμιστική ενίσχυση για τις ορεινές περιοχές

Δράση 2: Αντισταθμιστική ενίσχυση σε περιοχές με φυσικούς περιορισμούς

Δράση 3: Αντισταθμιστική ενίσχυση για άλλες περιοχές που πλήττονται από ειδικά μειονεκτήματα

Υποχρεώσεις:

1. Να διατηρούν την εκμετάλλευση με την οποία εντάσσονται στο Μέτρο καθ' όλη τη διάρκεια του έτους ενίσχυσης.
2. Ανάλογα με τα στοιχεία φυτικού και ζωικού κεφαλαίου που περιλαμβάνει η εκμετάλλευσή τους, να τηρούν τις υποχρεώσεις στα πλαίσια της «ενισχυμένης αιρεσιμότητας».
3. Να δέχονται και να διευκολύνουν όλους τους προβλεπόμενους ελέγχους από τα αρμόδια Εθνικά και Κοινοτικά Όργανα.

- ❑ - Έως και 20 ha: χορηγείται το 100% της ενίσχυσης,
- ❑ - Για το τμήμα μεγαλύτερο από 20 ha έως και 25 ha: χορηγείται το 80% της ενίσχυσης,
- ❑ - Για το τμήμα μεγαλύτερο από 25 ha έως και 30 ha: χορηγείται το 50% της ενίσχυσης,
- ❑ - Για το τμήμα πέραν των 30 ha εκταρίων, δεν χορηγείται ενίσχυση.

Προϋπολογισμός ύψους ενίσχυσης

ΜΚ3-71.1 - ορεινές περιοχές	Minimum : 119,20 € ανά εκτάριο Maximum: 122,20 € ανά εκτάριο	
ΜΚ3-71.2 - περιοχές με φυσικούς περιορισμούς	• Minimum : 87,80 € ανά εκτάριο • Maximum : 89,90 € ανά εκτάριο.	
ΜΚ3-71.3 - περιοχές με ειδικά μειονεκτήματα	• Minimum : 87,8 € ανά εκτάριο • Maximum : 89,90 € ανά εκτάριο	
	255.076.923	1.275.384.615
αναλυμένες υποχρεώσεις		829.000.000

Προϋπολογισμός 1.275.384.615 περιόδου

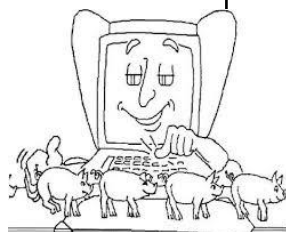



ΕΠΕΝΔΥΣΕΙΣ



ΔΗΜΟΣΙΑ ΕΡΓΑ

ΕΡΓΑ ΥΠΟΔΟΜΩΝ ΕΓΓΕΙΩΝ ΒΕΛΤΙΩΣΕΩΝ (Π3-73-1.1)

282.882.353€

ΠΡΟΣΒΑΣΗΣ ΣΕ ΓΕΩΡΓΙΚΗ ΓΗ ΚΑΙ ΚΤΗΝΟΤΡΟΦΙΚΕΣ ΕΚΜΕΤΑΛΛΕΥΣΕΙΣ (Π3-73-1.2)

65.056.373€

ΠΡΟΛΗΨΗ ΚΑΙ ΑΠΟΚΑΤΑΣΤΑΣΗ ΖΗΜΙΩΝ ΣΕ ΔΑΣΗ ΕΞΑΙΤΙΑΣ ΔΑΣΙΚΩΝ ΠΥΡΚΑΓΙΩΝ, ΦΥΣΙΚΩΝ ΚΑΤΑΣΤΡΟΦΩΝ (Π3-73-1.3)

60.364.707€

Ανειλημμένα έργα υποδομών εγγείων βελτιώσεων που στοχεύουν στην βελτίωση της ανταγωνιστικότητας (Π3-73-1.4)

70.720.589 €

Συνολικό ποσό
δημοσίων έργων
479.024.022 €



Δικαιούχοι

- φυσικά πρόσωπα
- νομικά πρόσωπα
- συλλογικά σχήματα

- κύριο επάγγελμα γεωργού
- επαγγελματίες αγρότες
- ασφαλιστικά και φορολογικά ενήμεροι

- Η γεωργική εκμετάλλευση δυναμικότητας (τυπική απόδοση) τα 12.000 ευρώ
- να πληρούν τα κοινοτικά πρότυπα

Επίσης 10% προσαύξηση

- νέους γεωργούς

Άλλο 10% προσαύξηση

- Περιφέρειες Βορείου και Νοτίου Αιγαίου
- ορεινές και μειονεκτικές περιοχές



Το ποσοστό ενίσχυσης :

Ποσοστό ενίσχυσης 50% για τις ακόλουθες κατηγορίες:

- Γεωργικοί ελκυστήρες,
- Παρελκόμενα γεωργικών ελκυστήρων,
- Λοιπές δαπάνες επενδυτικού σχεδίου.

Ποσοστό ενίσχυσης 60% για τις ακόλουθες κατηγορίες:

- Εξοπλισμός τεχνολογίας αιχμής
- Δαπάνες που σχετίζονται με την εξοικονόμηση ενέργειας και την παραγωγή ενέργειας από ΑΠΕ που ως ποσοστό αντιπροσωπεύει μέχρι το 20% του προϋπολογισμού του επενδυτικού σχεδίου,
- Εξοπλισμός που συμβάλλει στην μείωση λίπανσης – διασποράς φυτοφαρμάκων στο περιβάλλον,
- Δαπάνες που σχετίζονται με την μείωση χρήσης αρδευτικού νερού που ως ποσοστό αντιπροσωπεύει μέχρι το 20% του προϋπολογισμού του επενδυτικού σχεδίου,
- Δαπάνες θερμοκηπιακών εγκαταστάσεων και εξοπλισμού,
- Κτιριακές εγκαταστάσεις και εξοπλισμός κτηνοτροφικών εκμεταλλεύσεων,
- Εξοπλισμός που συμβάλλει στην διαχείριση επεξεργασία υγρών και στερεών αποβλήτων της κτηνοτροφικής εγκατάστασης.



Δικαιούχοι

Περαιτέρω εξειδίκευση του ποσοστού συγχρηματοδότησης και όριο προϋπολογισμού ανά κατηγορία δαπάνης και εύλογο κόστος και κάθε άλλη λεπτομέρεια ή περιορισμός θα εξειδικευθεί στο πλαίσιο της οικείας πρόσκλησης εκδήλωσης ενδιαφέροντος.

Επίσης 10% προσαύξηση

- νέους γεωργούς

Άλλο 10% προσαύξηση

- Περιφέρειες Βορείου και Νοτίου Αιγαίου
- ορεινές και μειονεκτικές περιοχές



Το ποσοστό ενίσχυσης :

Στήριξη υπό μορφή χρηματοδοτικών εργαλείων

Στην περίπτωση στήριξης μέσω χρηματοδοτικού εργαλείου, η ένταση ενίσχυσης (ποσοστό στήριξης) δεν υπερβαίνει το 40% του προϋπολογισμού της επένδυσης που ενισχύεται αποκλειστικά μέσω ΧΕ.

Στην περίπτωση κεφαλαίου κίνησης αυτό χορηγείται ανεξάρτητα από τυχόν χρηματοδότηση για επενδύσεις και το ύψος του δανείου δεν υπερβαίνει τις 200.000 Ευρώ για οποιοδήποτε διάστημα 3 ετών.

Επενδύσεις για τη βελτίωση υφιστάμενων αρδευτικών εγκαταστάσεων απαιτούμενη εξοικονόμηση νερού -20 %
Επενδύσεις για τη βελτίωση υφιστάμενων αρδευτικών εγκαταστάσεων , μείωση της χρήσης νερού - 10 %

Νέα προκήρυξη 2026



Περιγραφή Παρέμβασης

Ο αιτούμενος προϋπολογισμός (Δημόσια δαπάνη και Ιδιωτική συμμετοχή) των αιτήσεων στήριξης για τα φυσικά και νομικά πρόσωπα πρέπει να είναι **κατ' ελάχιστον 30.000** Ευρώ και δύναται να ανέλθει:

- για **θερμοκηπιακές εγκαταστάσεις και βοοτροφία-χοιροτροφία-πτηνοτροφία** έως **500.000 €**.
- για **λοιπές κτηνοτροφικές εκμεταλλεύσεις** έως **200.000 €**.
- για **λοιπές εκμεταλλεύσεις** έως **150.000 ευρώ**.

με την προϋπόθεση ότι η τυπική απόδοση της εκμετάλλευσης, σύμφωνα με την Ενιαία Δήλωση Εκμετάλλευσης του έτους αναφοράς, ανέρχεται τουλάχιστον **στο 30% του αιτούμενου προϋπολογισμού για αιτήσεις μεγαλύτερες των 100.000 Ευρώ**.



Θα ενισχυθούν επενδύσεις:

- i. Μετεγκατάσταση, ανέγερση, επέκταση, και εκσυγχρονισμός κτιριακών εγκαταστάσεων και κατασκευών.
- ii. Αγορά καινούργιου μηχανολογικού και λοιπού εξοπλισμού.
- iii. Αγορά, μεταφορά και εγκατάσταση πολυετών φυτειών των οποίων η εγκατάσταση δεν γίνεται με τη χρήση σπόρου.
- iv. Περίφραξη και διαμόρφωση αγροτεμαχίων και περίφραξη φυτειών.
- v. Αγορά καινούργιου ανθοκομικού αυτοκινήτου.
- vi. Αγορά καινούργιου μελισσοκομικού αυτοκινήτου.
- vii. Αγορά και εγκατάσταση Η/Υ και λογισμικού διαχείρισης γεωργικής εκμετάλλευσης, εξοπλισμού επικοινωνιών και γραφείου.
- viii. Γενικές Δαπάνες, στις οποίες περιλαμβάνεται κάθε δαπάνη λήψης υπηρεσιών που συνδέονται άμεσα με την υλοποίηση του επενδυτικού σχεδίου



Π3-73-2.1 Σχέδια Βελτίωσης Γεωργικών Εκμεταλλεύσεων



Προϋπολογισμός ύψους
510,000,000



Προϋπολογισμός 362.796.516
περιόδου

Για νέα έργα με στήριξη υπό μορφή επιχορήγησης:

- ❑ Αριθμός επενδυτικών σχεδίων που θα ενισχυθούν: **1255** νέα έργα **2.271** της φετινής προκήρυξης
- ❑ Μέση ενίσχυση ανά επενδυτικό σχέδιο: **80.000€** ανά έργο
- ❑ Σύνολο Δημόσιας Δαπάνης και ιδιωτικής: **322.476.516 €**

Για νέα έργα με στήριξη υπό μορφή χρηματοδοτικών εργαλείων:

- ❖ Αριθμός επενδυτικών σχεδίων, που θα ενισχυθούν: **720** έργα
- ❖ Μέση ενίσχυση ανά επενδυτικό σχέδιο: **5.000 €** ανά έργο
- ❖ Σύνολο Δημόσιας Δαπάνης και ιδιωτικής: **40.320.000€**

Αναλυμένες υποχρεώσεις



Π3-73-2.1 Σχέδια Βελτίωσης Γεωργικών Εκμεταλλεύσεων

Προβλεπόμενο μοναδιαίο ποσό	Οικονομικό έτος	2023	2024	2025	2026	2027	2028	2029	Σύνολο για την περίοδο 2023-2029
MK3-73-2.1-1 - Αριθμός Σχεδίων Βελτίωσης Γεωργικών Εκμεταλλεύσεων που συμβάλουν στην Ανταγωνιστικότητα (Πρόσκληση 2023)	Προβλεπόμενο μοναδιαίο ποσό		80.000,00	80.000,00	80.000,00	80.000,00	80.000,00		
	(συνολική δημόσια δαπάνη σε EUR)								
	Μέγιστο ποσό για το προβλεπόμενο μοναδιαίο ποσό (μονάδα: Πράξεις)		100.000,00	100.000,00	100.000,00	100.000,00	100.000,00		2.271
MK3-73-2.1-2 - Αριθμός Σχεδίων Βελτίωσης Γεωργικών Εκμεταλλεύσεων που συμβάλουν στην Ανταγωνιστικότητα (Πρόσκληση 2025)	Προβλεπόμενο μοναδιαίο ποσό			80.000,00	80.000,00	80.000,00	80.000,00		
	Μέγιστο ποσό για το προβλεπόμενο μοναδιαίο ποσό (EUR)			1.500.000,00	1.500.000,00	1.500.000,00	1.500.000,00		
	(μονάδα: Πράξεις)			502	565	188			1.255
MK3-73-2.1-3 - Αριθμός Τελικών Αποδεκτών που λαμβάνουν στήριξη από το χρηματοδοτικό εργαλείο εγγυήσεων για επενδύσεις (Χρηματοπιστωτικό μέσο - Μέση)	Προβλεπόμενο μοναδιαίο ποσό			30.000,00	30.000,00	30.000,00	30.000,00		
	Μέγιστο ποσό για το προβλεπόμενο μοναδιαίο ποσό (EUR)			39.000,00	39.000,00	39.000,00	39.000,00		
	O.20 (μονάδα: Πράξεις)			140	140	140	140		560
MK3-73-2.1-4 - Αριθμός Τελικών από το χρηματοδοτικό εργαλείο μικροδανείων για επενδύσεις (Χρηματοπιστωτικό μέσο - Μέση)	Προβλεπόμενο μοναδιαίο ποσό			7.000,00	7.000,00	7.000,00	7.000,00		
	Μέγιστο ποσό για το προβλεπόμενο μοναδιαίο ποσό (EUR)			9.100,00	9.100,00	9.100,00	9.100,00		
	O.20 (μονάδα: Πράξεις)			180	180	180	180		720
MK3-73-2.1-5 - Αριθμός Τελικών Αποδεκτών που λαμβάνουν στήριξη από το χρηματοδοτικό εργαλείο εγγυήσεων για κεφάλαιο κίνησης (Χρηματοπιστωτικό μέσο - Μέση)	Προβλεπόμενο μοναδιαίο ποσό			20.000,00	20.000,00	20.000,00	20.000,00		
	Μέγιστο ποσό για το προβλεπόμενο μοναδιαίο ποσό (EUR)			26.000,00	26.000,00	26.000,00	26.000,00		
	O.20 (μονάδα: Πράξεις)			168	168	168	168		672
MK3-73-2.1-6 - Αριθμός Τελικών Αποδεκτών που λαμβάνουν στήριξη από το χρηματοδοτικό εργαλείο μικροδανείων για κεφάλαιο κίνησης (Χρηματοπιστωτικό μέσο - Μέση)	Προβλεπόμενο μοναδιαίο ποσό			7.000,00	7.000,00	7.000,00	7.000,00		
	Μέγιστο ποσό για το προβλεπόμενο μοναδιαίο ποσό (EUR)			9.100,00	9.100,00	9.100,00	9.100,00		
	O.20 (μονάδα: Πράξεις)			180	180	180	180		720
ΣΥΝΟΛΟ	O.20 (μονάδα: Πράξεις)	908	1.022,00	1.511,00	1.233,00	856	668		6.198,00
	Ετήσια ενδεικτικά χρηματοδοτικά κονδύλια (συνολική δημόσια δαπάνη σε EUR)	25.434.854,00	61.316.165,00	74.369.768,00	77.020.830,00	58.178.261,00	26.156.638,00		322.476.516,00
	Ετήσια ενδεικτικά χρηματοδοτικά κονδύλια (συνεισφορά της Ένωσης σε EUR)	24.981.375,00	60.222.958,00	71.899.825,00	74.996.268,00	56.364.244,00	24.617.946,00		313.082.616,00
	Εκ των οποίων για χρηματοδοτικό μέσο (συνολική δημόσια δαπάνη σε EUR)			10.080.000,00	10.080.000,00	10.080.000,00	10.080.000,00		40.320.000,00
	Εκ των οποίων για χρηματοδοτικό μέσο (συνεισφορά της Ένωσης σε EUR)			8.541.308,00	8.541.308,00	8.541.308,00	8.541.308,00		34.165.232,00



Π3-73-2.1 Σχέδια Βελτίωσης Γεωργικών Εκμεταλλεύσεων

Στατιστικά ΠΑΑ 2015-2022

Αριθμός έργων και προϋπολογισμός ανά παραγωγική κατεύθυνση (%)

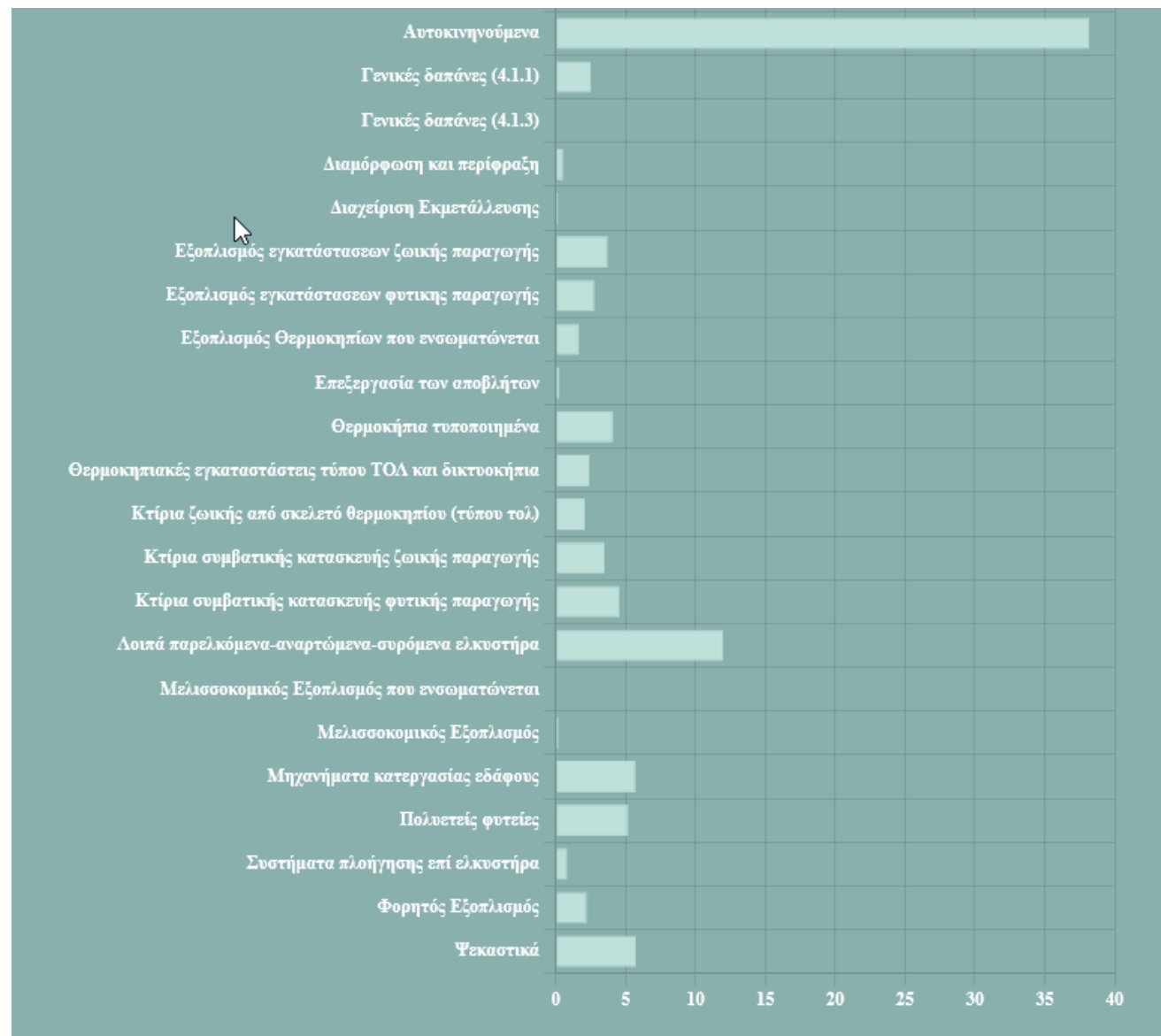
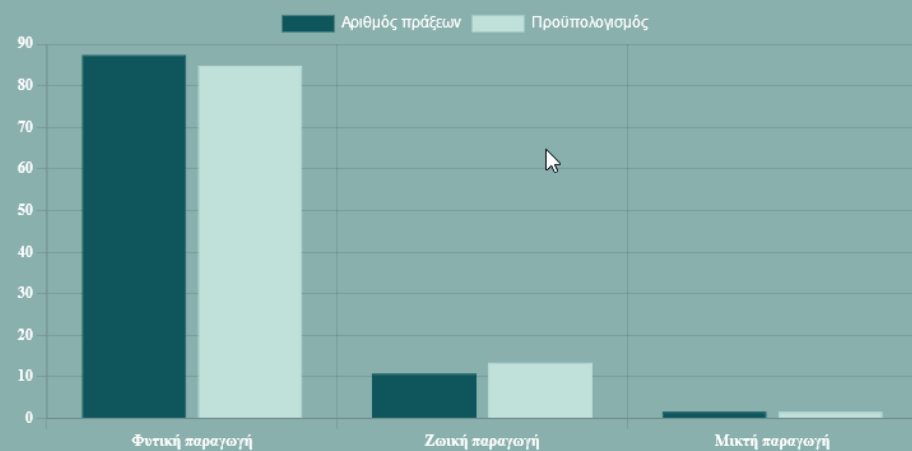

Π3-73-2.2 Επενδύσεις στις γεωργικές εκμεταλλεύσεις που συμβάλλουν στην εξοικονόμηση ύδατος

Δικαιούχοι

- φυσικά πρόσωπα
- νομικά πρόσωπα,
- συλλογικά σχήματα

Περιγραφή Παρέμβασης

❑ Την εξοικονόμηση ύδατος με την εισαγωγή προηγμένων αρδευτικών συστημάτων

Αποκατάσταση, διατήρηση και ενίσχυση των οικοσυστημάτων που συνδέονται με τη γεωργία και την προστασία των υδάτων

- Αρδευτικά συστήματα
- Δεξαμενές συλλογής ύδατος
- Μηχανολογικός εξοπλισμός
- Ολοκληρωμένες λύσεις άρδευσης
- Επενδύσεις στις έγγειες βελτιώσεις
- Φωτοβολταϊκό σύστημα (αυτόνομο ή διασυνδεδεμένο)

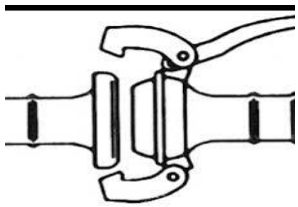

Βελτίωση υφιστάμενων αρδευτικών εγκαταστάσεων -20 % ή 10%

Προϋπολογισμός ενίσχυσης

Η διαθέσιμη Δημόσια Δαπάνη για την ενίσχυση της Παρέμβασης ανέρχεται σε **21.907.537,00€**.

Ο αιτούμενος προϋπολογισμός κατ' ελάχιστον **25.000** Ευρώ και δύναται να ανέλθει έως και **100.000** Ευρώ.

Στο πλαίσιο της Παρέμβασης θα υλοποιηθούν μόνο νέα έργα,

Για νέα έργα με στήριξη υπό μορφή επιχορήγησης:

Αριθμός επενδυτικών σχεδίων που θα ενισχυθούν: **438** έργα

Μέση ενίσχυση ανά επενδυτικό σχέδιο: **50.000€** ανά έργο

Σύνολο Δημόσιας Δαπάνης: **21.907.537,00€**

Το ποσοστό ενίσχυσης όλη τη χώρα και ανέρχεται στο 70%.

2023	2024	2025	2026	2027	2028	2029	Σύνολο για την περίοδο 2023-2029
		219,00	175,00	44,00			438,00
		3.833.819,00	6.134.110,00	6.572.261,00	4.107.663,00	1.259.684,00	21.907.537,00

Προϋπολογισμός 21.907.537, περιόδου



Επιλέξιμοι Δικαιούχοι

- Πολύ μικρές, μικρές, μεσαίες και μεγάλες με προϋπολογισμό επενδυτικών σχεδίων κατ' ελάχιστον τις 400.001 €.

Επιλέξιμες είναι οι αιτήσεις στήριξης :

- στη μεταποίηση γεωργικών προϊόντων με προϋπολογισμό από 400.001€ έως και 5.000.000 €.
- βιώσιμες επενδύσεις

Στήριξη υπό μορφή επιχορηγήσεων

α) Περιφέρειες Ιονίου, Κρήτης και μικρά νησιά Αιγαίου : **65%**

β) λιγότερο ανεπτυγμένες Περιφέρειες: **50%**

γ) λοιπές περιοχές: **40 %**



Κριτήρια επιλογής

- Επεξεργασία βιολογικών πρώτων υλών ή πρώτων υλών παραγόμενων με μεθόδους φιλικές προς το περιβάλλον
- Παραγωγή προϊόντων ποιότητας (όπως ΠΟΠ, ΠΓΕ)
- Προστασία του περιβάλλοντος, συμβολή στο μετριασμό και στην προσαρμογή στην κλιματική
- Αλλαγή (όπως εξοικονόμηση ενέργειας και χρήση ΑΠΕ)
- Χρήση καινοτομίας και νέων τεχνολογιών
- Ωριμότητα επενδυτικού σχεδίου
- Εξωστρέφεια επιχείρησης
- Εξοικονόμηση ύδατος
- Διατήρηση υφιστάμενων και αύξηση θέσεων απασχόλησης.
- Μέγεθος της επιχείρησης



Π3-73-2.3 Στήριξη για επενδύσεις στη μεταποίηση

- Κρέας – πουλερικά – κουνέλια
- Γάλα
- Αυγά
- Διάφορα Ζώα (Μελισσοκομία, Σηροτροφία κλπ)
- Ζωοτροφές
- Δημητριακά
- Ελαιούχα Προϊόντα
- Οίνος
- Οπωροκηπευτικά
- Άνθη
- Φαρμακευτικά και Αρωματικά Φυτά
- Σπόροι & Πολλαπλασιαστικό Υλικό
- Ξύδι

Προϋπολογισμός ύψους
Στήριξης



Η διαθέσιμη Δημόσια Δαπάνη για την ενίσχυση της Παρέμβασης ανέρχεται σε **156.479.733€**.

Στο πλαίσιο της Παρέμβασης θα υλοποιηθούν μόνο νέα έργα και εκτιμάται ότι:

Για νέα έργα με στήριξη υπό μορφή επιχορήγησης:

Αριθμός επενδυτικών σχεδίων που θα ενισχυθούν: **150 έργα**

Μέση ενίσχυση ανά επενδυτικό σχέδιο: **900.000€** ανά έργο

Σύνολο Δημόσιας Δαπάνης: **134.639.733€**

Για νέα έργα με στήριξη υπό μορφή χρηματοδοτικών εργαλείων:

Αριθμός επενδυτικών σχεδίων που θα ενισχυθούν: **3.800 έργα**

Μέση ενίσχυση ανά επενδυτικό σχέδιο: **5.750 €** ανά έργο

Σύνολο Δημόσιας Δαπάνης: **21.840.000€**

Προϋπολογισμός 156.479.733 περιόδου



Περιγραφή Παρέμβασης

Η παρέμβαση αφορά σε όλα τα ενδεδειγμένα μέτρα βελτίωσης της βιοασφάλειας των ενσταβλισμένων ζώων με στόχο την μείωση των ασθενειών και γενικότερα την υλοποίηση παρεμβάσεων που οδηγούν στην μείωση της χρήσης των αντιβιοτικών ως αποτέλεσμα της βελτίωσης της βιοασφάλειας

Δικαιούχοι

- είναι οι κάτοχοι κτηνοτροφικών εκμεταλλεύσεων (φυσικά ή νομικά πρόσωπα) συστηματικής εκτροφής
- (αιγοπροβατοτροφίας, βοοτροφίας, χοιροτροφίας, πουλερικών).
- Οι δικαιούχοι πρέπει να έχουν την ιδιότητα του κατά κύριο επάγγελμα γεωργού

Προϋπολογισμός ύψους ενίσχυσης

Ο μέγιστος προϋπολογισμός ορίζεται στα **250.000€**, ενώ ο ελάχιστος στα **30.000 €**.

Η διαθέσιμη Δημόσια Δαπάνη για την Παρέμβαση ανέρχεται σε **5.893.382€**

Στο πλαίσιο της Παρέμβαση θα υλοποιηθούν μόνο νέα έργα και εκτιμάται ότι:

Αριθμός επενδυτικών σχεδίων που θα ενισχυθούν: **48 έργα**
Μέση ενίσχυση ανά επενδυτικό σχέδιο: **150.000€** ανά έργο
Σύνολο Δημόσιας Δαπάνης: **5.893.382€**

Το ποσοστό ενίσχυσης όλη τη χώρα και ανέρχεται στο 80%.

Προϋπολογισμός 5.893.382 περιόδου



Τοποθέτηση ανθεκτικού περιμετρικού φράκτη, διαχωρισμός καθαρής και μη καθαρής ζώνης για την κίνηση ατόμων, δημιουργία ανεξάρτητων, διακριτών χώρων για την απομόνωση.

Εγκατάσταση σταθμού καθαρισμού και απολύμανσης, Μόνωση/στεγανοποίηση εγκαταστάσεων, Προμήθεια εξοπλισμού, λογισμικού, δημιουργία κατάλληλων χώρων συγκέντρωσης κόπρου

Νέο



Περιγραφή Παρέμβασης

Η παρέμβαση συμβάλλει στην κάλυψη ειδικών αναγκών εκσυγχρονισμού γεωργικών εκμεταλλεύσεων για την ενίσχυση αμιγώς επενδύσεων που θα συμβάλλουν στο πλαίσιο της κυκλικής οικονομίας/βιοοικονομίας, εξοικονόμησης ενέργειας, μείωσης εισροών μέσω επαναχρησιμοποίησης ΓΚΤ και βελτίωσης του περιβαλλοντικού αποτυπώματος των εκμεταλλεύσεων

1. για τη μείωση της ενεργειακής κατανάλωσης θα αποτυπώνεται η μείωση της ενέργειας που επιτυγχάνεται μετά την υλοποίηση της επένδυσης για παραγωγή ενέργειας από μη αυτόνομο σύστημα
2. ΑΠΕ ή βιοαέριο θα πρέπει να είναι διασυνδεδεμένη με το ηλεκτρικό δίκτυο και να διασφαλίζεται η χωρητικότητα του.

Δικαιούχοι

- Φυσικά πρόσωπα
- Νομικά πρόσωπα
- Συλλογικά Σχήματα Γεωργών (ΣΣΓ)

Προϋπολογισμός ύψους ενίσχυσης

Η διαθέσιμη Δημόσια Δαπάνη για την ενίσχυση της Παρέμβασης ανέρχεται σε **40.685.426€**.

Ο συνολικός επιλέξιμος προϋπολογισμός ανά αίτηση:

Για τα **φυσικά ή νομικά** πρόσωπα ανέρχεται έως τις **25.000€ έως 200.000 €**.

Για τα **Συλλογικό Σχήματα** Γεωργών ανέρχεται έως το **500.000€**.
Έως 2.500.000 €

εκμεταλλεύσεων:

Αριθμός επενδυτικών σχεδίων που θα ενισχυθούν: **814** έργα

Μέση ενίσχυση ανά επενδυτικό σχέδιο: **50.000€** ανά έργο

Το ποσοστό ενίσχυσης στο 70%

Προϋπολογισμός 40.685.426,00 περιόδου

Για επενδύσεις που συμβάλλουν στη χρήση ΑΠΕ Φωτοβολταϊκά συστήματα συνδεδεμένα ή αυτόνομα. Γεωθερμικές αντλίες θερμότητας, Αντλίες θερμότητας για παραγωγή θερμικής ενέργειας, Ανεμογεννήτριες, Καυστήρες βιομάζας

Π3-73-2.8 Επενδύσεις για τη βελτίωση της ευζωίας των παραγωγικών ζώων

Περιγραφή Παρέμβασης

Η παρέμβαση αφορά στην παροχή ενισχύσεων προς τους παραγωγούς για τη βελτίωση των συνθηκών ευζωίας στις κτηνοτροφικές εκμεταλλεύσεις που θα συμβάλλουν και στη μείωση των ασθενειών και κατά συνέπεια τη μείωση της ανάγκης χορήγησης αντιβιοτικών. Η παρέμβαση περιλαμβάνει τρεις διακριτές δράσεις

Δράση 1. Μετάβαση σε παραγωγικά συστήματα βελτιωμένης ευζωίας στην ωοπαραγωγή

Δράση 2. Βελτίωση των συστημάτων διατροφής σε χοιροτροφικές μονάδες

Δράση 3. Λοιπές παραγωγικές επενδύσεις για την βελτίωση της ευζωίας σε κτηνοτροφικές εκμεταλλεύσεις

Δικαιούχοι

- Φυσικά πρόσωπα
- Νομικά πρόσωπα

Μέσω της παρέμβασης ενισχύονται αποκλειστικά νόμιμα λειτουργούσες κτηνοτροφικές εκμεταλλεύσεις για τον εκσυγχρονισμό τους

- Δεν είναι επιλέξιμες επενδύσεις ίδρυσης.
- Δεν είναι επιλέξιμες επενδύσεις που οδηγούν σε αύξηση της δυναμικότητας της εκμετάλλευσης
- Δεν είναι επιλέξιμες επενδύσεις που επιφέρουν αύξηση των ΜΖΚ / ανά τετραγωνικό μέτρο

Προϋπολογισμός ύψους ενίσχυσης

Η διαθέσιμη Δημόσια Δαπάνη για την ενίσχυση της Παρέμβασης ανέρχεται σε **17.680.147€**.

Ο μέγιστος προϋπολογισμός για την Δράση 1 (δημόσια δαπάνη και ιδιωτική συμμετοχή) ορίζεται στα 750.000€, ενώ ο ελάχιστος στα 50.000 €.

Αριθμός επενδυτικών σχεδίων που θα ενισχυθούν: **156** έργα
Μέση ενίσχυση ανά επενδυτικό σχέδιο χοιροτροφών : **200.000,€** ανά έργο λοιποί **75.000**

Το ποσοστό ενίσχυσης στο 80%

Προϋπολογισμός 17.680.147 περιόδου

Νέο



Π3-73-3.3 - Μη παραγωγικές επενδύσεις για την προστασία από τη διάβρωση, για τη συγκράτηση του εδαφικού νερού και θρεπτικών συστατικών, μέσω κατασκευής νέων αναβαθμίδων

Περιγραφή Παρέμβασης

Η παροχή της στήριξης γίνεται με την μορφή μη επιστρεπτέας ενίσχυσης στη βάση καταβληθεισών δαπανών από τον δικαιούχο, για την **κατασκευή νέων αναβαθμίδων**, κατά προτεραιότητα σε περιοχές που κινδυνεύουν από πλημμύρες

Επιλέξιμες θεωρούνται οι γενικές δαπάνες, όπως:

- δαπάνες για έκδοση οικοδομικής άδειας,
- μελέτη που θα περιλαμβάνει α) τεκμηρίωση της επιλογής του τρόπου και των υλικών κατασκευής ώστε να βρίσκονται σε αρμονία με το αγροτικό τοπίο της περιοχής, β) συγγραφή υποχρεώσεων για τον τρόπο και τα υλικά κατασκευής.

Δικαιούχοι

- κάτοχοι γεωργικών εκτάσεων σε περιοχές στις οποίες οι ξηρολιθοδομές αποτελούν τεκμηριωμένα στοιχείο του τοπίου, για την κατασκευή νέων αναβαθμίδων.
- κάτοχοι γεωργικών εκτάσεων σε περιοχές με κλίση η οποία να δικαιολογεί την κατασκευή αναβαθμίδων με ξηρολιθοδομή, για λόγους αντιμετώπισης της διάβρωσης.

Προϋπολογισμός ύψους ενίσχυσης

Η διαθέσιμη Δημόσια Δαπάνη για την ενίσχυση της Παρέμβασης ανέρχεται σε **4.478.970 €**.

Αριθμός επενδυτικών σχεδίων που θα ενισχυθούν: **299** έργα
Μέση ενίσχυση ανά επενδυτικό σχέδιο χοιροτροφών : **18.000€** ανά έργο

Το ποσοστό ενίσχυσης στο 80%

Προϋπολογισμός 4.478.970 περιόδου

Ανώτατο όριο στις επιλέξιμες δαπάνες

- Έκδοση άδειας: 1.000 €
- Σύνταξη τοπογραφικού σχεδίου: 1.000 €
- Μελέτη τεκμηρίωσης - συγγραφή υποχρεώσεων: 3.000 €
- Κατασκευή: μέχρι 50 € ανά m² επιφάνειας (όταν το ύψος του τοιχίου αντιστήριξης υπερβαίνει το 1 m) ή μέχρι 50 € ανά τρέχον m παρέμβασης (όταν το ύψος του τοιχίου αντιστήριξης είναι μικρότερο του 1 m). Το πάχος του τοιχίου είναι υποχρεωτικά το ίδιο με τα παραδοσιακά αντίστοιχα 55cm +/- 5 cm.

Νέο

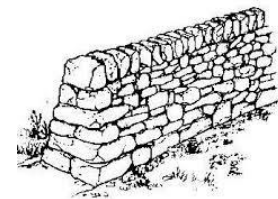

Περιγραφή Παρέμβασης

Η παρέμβαση στοχεύει στη βελτίωση της παραγωγικότητας του ζωικού κεφάλαιού της χώρας αλλά και της διατήρησης των αυτόχθονων φυλών που κινδυνεύουν με εξαφάνιση, λόγω της χαμηλής παραγωγικότητας και της υστέρησης των αποδόσεων τους, σε σχέση με τις ξένες φυλές.

ΕΙΔΟΣ	ΦΥΛΗ
ΒΟΟΕΙΔΗ	Βραχυκερατική, Κατερίνης, Συκιάς, Εγχώριος Βούβαλος, Ασπρόμαυρη*, Ασπροκόκκινη*, Ελληνική Κόκκινη, Ελληνική Ξανθόχρωμη, Λιμουζίν (Limouzine)
ΠΡΟΒΑΤΑ	Καραγκούνικη, Μυτιλήνης (Λέσβου), Σφακίων, Καρύστου, Φριζάρτα (Αρτας), Ορεινό Ηπείρου, Σερρών, Χίου, Κεφαλληνίας, Καλαρρύτερη, Πηλίου, Γλώσσας Σκοπέλου, Θράκης, Σκύρου, Κατσικά Ιωαννίνων, Σαρακατσάνικη, Άργους, Κύμης, Ζακύνθου, Φλώρινας - Πελαγονίας, Αγρινίου, Ορεινό Λήμνου.
ΑΙΓΕΣ	Σκοπέλου
ΙΠΠΟΙ	Σκύρου, Πηνειάς, Μεσσαρά Κρήτης, Θεσσαλίας, Πίνδου, Ροδόπης
ΧΟΙΡΟΙ	Εγχώριος χοίρος

Δικαιούχοι

- αναγνωρισμένοι φορείς αναπαραγωγής Νομικά πρόσωπα

Προϋπολογισμός ύψους ενίσχυσης

Η διαθέσιμη Δημόσια Δαπάνη για την ενίσχυση της Παρέμβασης ανέρχεται σε **16.902.610€**.

Αριθμός επενδυτικών σχεδίων που θα ενισχυθούν: **42** έργα
Μέση ενίσχυση ανά επενδυτικό σχέδιο χοιροτροφών : **90.000€** ανά

Το ποσοστό ενίσχυσης στο 80% έως 100%

Προϋπολογισμός 16.902.610 περιόδου

- Συλλογή και τήρηση στοιχείων γενεαλογίας
- έλεγχος αποδόσεων των ζώων
- παροχή και διάχυση της τεχνογνωσίας
- Γονοτυπικός έλεγχος των ζώων



Δικαιούχοι

- ❑ Φυσικά Πρόσωπα:
Ηλικία: έως και 40 ετών.

Οι δικαιούχοι πρέπει να διαθέτουν επαγγελματικά προσόντα ως εξής:

- Άσκηση του επαγγέλματος του αγρεργάτη - τριετία
- και επίπεδο γνώσεων επιπέδου 2 (απολυτήριο γυμνασίου)



Ελάχιστου ορίου τυπικής απόδοσης:

- ❑ 16.000 ευρώ εφόσον η μόνιμη κατοικία του αρχηγού της εκμετάλλευσης είναι στην **ηπειρωτική χώρα**, την Κρήτη και την Εύβοια.
- ❑ 14.000 ευρώ εφόσον η μόνιμη κατοικία του αρχηγού της εκμετάλλευσης είναι **σε νησιά** με πληθυσμό άνω των 3.100 κατοίκων, πλην Κρήτης και Εύβοιας.
- ❑ 10.700 ευρώ εφόσον η μόνιμη κατοικία του αρχηγού της εκμετάλλευσης είναι **σε νησιά με πληθυσμό μικρότερο** ή ίσο των 3.100 κατοίκων.

Η οικονομική ενίσχυση καταβάλλεται σε δύο δόσεις.

Η πρώτη δόση με την ένταξη του νέου γεωργού στο μέτρο και αντιστοιχεί στο **70%** της συνολικής ενίσχυσης, και το υπολειπόμενο **30%** με την ολοκλήρωση του επενδυτικού σχεδίου.



Π3-75.1 Εγκατάσταση νέων γεωργών

Προϋπολογισμός

Η διαθέσιμη Δημόσια Δαπάνη για την ενίσχυση της Παρέμβασης ανέρχεται σε **590.000.000€**

Για εγκατάσταση νέων γεωργών περιόδου 2023-2027:

Αριθμός νέων γεωργών που θα ενισχυθούν: **12.434**

Σύνολο Δημόσιας Δαπάνης: **169.602.941€**

ΣΥΓΚΡΙΤΙΚΟΣ ΠΙΝΑΚΑΣ

374.374.279

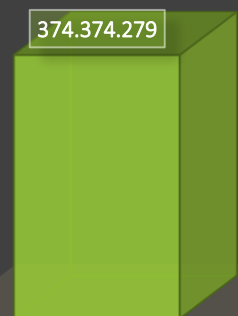

ΠΑΑ 2015-2020

- 54,7 %

€169.602.941

ΠΑΑ 2023-2027

Το ποσό ενίσχυσης :

- ❑ Από **30.000 € έως και 42.500 €** ανά δικαιούχο
- ❑ Ειδικότερα, το βασικό ποσό ενίσχυσης θα είναι 30.000 για γεωργικές εκμεταλλεύσεις που θα έχουν (στη μελλοντική κατάσταση) φυτική – μικτή παραγωγική κατεύθυνση.

α) αύξηση κατά 2.500 € εφόσον η περιοχή μόνιμης κατοικίας σε περιοχές ορεινές ή μειονεκτικές ή σε μικρά νησιά (νησιά με πληθυσμό έως και 3.100 κατοίκους) και σε περιφερειακές ενότητες με πληθυσμιακή πυκνότητα μικρότερη η ίση των 35 κατοίκων

β) αύξηση κατά 10.000 € για ζωική παραγωγική κατεύθυνση (στη μελλοντική κατάσταση) της εκμετάλλευσης.

Για ανειλημμένες υποχρεώσεις της μεταβατικής περιόδου ΠΑΑ 2014-2022:

Αριθμός νέων γεωργών που θα ενισχυθούν: **22.220**

Μέση ενίσχυση ανά νέο γεωργό : 5.850 €

Σύνολο Δημόσιας Δαπάνης: **130.000.129 €**

Υπερδέσμευση προηγούμενης πρόσκλησης **290.396.930 €**



Π3-75.1 Εγκατάσταση νέων γεωργών

Προβλεπόμενο μοναδιαίο ποσό	Οικονομικό έτος	2023	2024	2025	2026	2027	2028	2029	2023-2029
MK3-75.1-1 - Αριθμός νέων γεωργών που προκύπτει από ανελημμένες υποχρεώσεις από την εγκατάσταση νέων γεωργών και σύσταση αγροτικών επιχειρήσεων (Καταβολή Β' δόσης (Επιχορήγηση - Ομοιόμορφη)	Προβλεπόμενο μοναδιαίο ποσό (συνολική δημόσια δαπάνη σε EUR)			5.850,00	5.850,00				
	Μέγιστο ποσό για το προβλεπόμενο μοναδιαίο ποσό (EUR)			6.300,00	6.300,00				
	0.25 (μονάδα: Δικαιούχοι)			12.820,00	9.400,00				22.220,00
MK3-75.1-2 - Αριθμός νέων γεωργών που προκύπτει από την εγκατάσταση νέων γεωργών και σύσταση αγροτικών επιχειρήσεων (Προκήρυξη 2023) (Επιχορήγηση - Μέση)	Προβλεπόμενο μοναδιαίο ποσό (συνολική δημόσια δαπάνη σε EUR)	25.900,00	25.900,00			11.100,00	11.100,00	11.100,00	
	Μέγιστο ποσό για το προβλεπόμενο μοναδιαίο ποσό (EUR)	29.750,00	29.750,00			12.750,00	12.750,00	12.750,00	
	0.25 (μονάδα: Δικαιούχοι)	5.968,00	249						6.217,00
MK3-75.1-3 - Αριθμός νέων γεωργών που προκύπτει από την εγκατάσταση νέων γεωργών και σύσταση αγροτικών επιχειρήσεων (Προκήρυξη 2025) (Επιχορήγηση - Μέση)	Προβλεπόμενο μοναδιαίο ποσό (συνολική δημόσια δαπάνη σε EUR)			25.900,00	25.900,00			11.100,00	
	Μέγιστο ποσό για το προβλεπόμενο μοναδιαίο ποσό (EUR)			29.750,00	29.750,00			12.750,00	
	0.25 (μονάδα: Δικαιούχοι)			5.708,00	238				5.946,00
MK3-75.1-4 - Αριθμός Νέων Γεωργών που λαμβάνουν στήριξη από το χρηματοδοτικό εργαλείο εγγυήσεων για επενδύσεις (Χρηματοπιστωτικό μέσο - Μέση)	Προβλεπόμενο μοναδιαίο ποσό (συνολική δημόσια δαπάνη σε EUR)			50.000,00	50.000,00	50.000,00	50.000,00	50.000,00	
	Μέγιστο ποσό για το προβλεπόμενο μοναδιαίο ποσό (EUR)			55.000,00	55.000,00	55.000,00	55.000,00	55.000,00	
	0.25 (μονάδα: Δικαιούχοι)			40	40	40	40	40	200
ΣΥΝΟΛΟ	0.25 (μονάδα: Δικαιούχοι)	5.968,00	249	18.828,00	9.689,00	40	40	40	34.854,00
	Ετήσια ενδεικτικά χρηματοδοτικά κονδύλια (συνολική δημόσια δαπάνη σε EUR)	154.559.957,00	6.439.998,00	229.559.956,00	61.440.127,00	20.699.995,00	41.399.988,00	75.899.979,00	590.000.000,00



ΣΥΝΕΡΓΑΣΙΑ - LEADER

Π3-77.1.1 Σύσταση Ομάδων και Οργανώσεων Παραγωγών και Διεπαγγελματικών οργανώσεων στο τομέα της Γεωργίας

Π3-77-2.1 Συστήματα Ποιότητας Γεωργικών Προϊόντων και Τροφίμων

Π3-77-3.1 Ανάπτυξη συνεργασιών με σκοπό τη διασύνδεση της έρευνας με την παραγωγή μέσω Επιχειρησιακών Ομάδων

Π3-77-4.1 Στήριξη για τοπική ανάπτυξη μέσω του **LEADER** (ΤΑΠΤοΚ – Τοπική Ανάπτυξη με Πρωτοβουλία Τοπικών Κοινοτήτων)

ΕΡΓΑ	ΠΡΟΥΠΟΛΟΓΙΣ ΜΟΣ	ΑΝΑΛΥΜΕΝΕΣ
150 έργα	31.179.560 €	
68.000 έργα	41.373.775 €	
590 έργα	94.568.627 €	41.373.775 €
50 ΟΤΔ	236.147.057 €	
	403.269.019 €	41.373.775 €

403.269.057 €

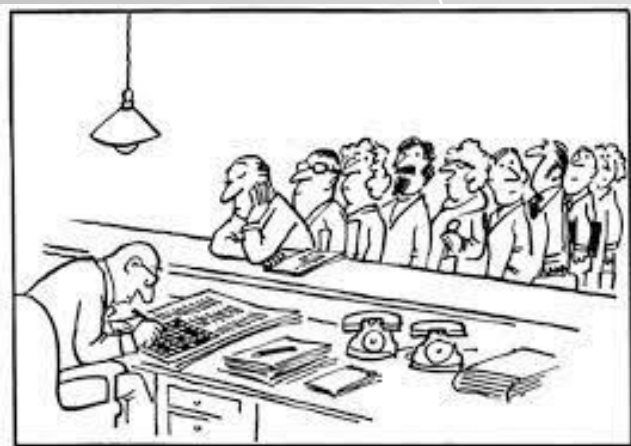

Περιγραφή Παρέμβασης

Η παρέμβαση στοχεύει στη ενθάρρυνση των γεωργών – κτηνοτρόφων να συστήσουν/συμμετάσχουν σε συλλογικά σχήματα (ομάδες ή οργανώσεις ομάδων παραγωγών) αλλά και την δημιουργία διεπαγγελματικών οργανώσεων

Η στήριξη παρέχεται με την μορφή επιχορήγησης

Δικαιούχοι

Οι δυνητικοί δικαιούχοι θα πρέπει να υποβάλλουν Επιχειρηματικό Σχέδιο διάρκειας πέντε (5) ετών, το οποίο πρέπει να περιγράφει τις ενέργειες για τη μελλοντική ανάπτυξη των δραστηριοτήτων σε σχέση με την αρχική κατάσταση

Το ποσό στήριξης καταβάλλεται ανά έτος ως ακολούθως:

- 10% της αξίας παραγωγής κατά το 1ο έτος
- 8% της αξίας παραγωγής κατά το 2ο έτος
- 6% της αξίας παραγωγής κατά το 3ο
- 4% της αξίας παραγωγής κατά το 4ο έτος
- 2% της αξίας παραγωγής κατά το 5ο έτος

Προϋπολογισμός ύψους ενίσχυσης

Η διαθέσιμη Δημόσια Δαπάνη για την ενίσχυση της Παρέμβασης ανέρχεται σε **16.902.610€**.

Αριθμός επενδυτικών σχεδίων που θα ενισχυθούν: **150** έργα
Μέση ενίσχυση ανά επενδυτικό σχέδιο χοιροτροφών : **100.000€** ανά

Το ποσοστό ενίσχυσης στο 100%

Προϋπολογισμός 31.179.560 περιόδου

Ο ελάχιστος αριθμός μελών για τις ομάδες παραγωγών φυτικής παραγωγής είναι 12, για τις ομάδες παραγωγών ζωικής παραγωγής 8 και με ελάχιστη αξία διακινούμενης παραγωγής τις 100.000

Για τις οργανώσεις παραγωγών 30 για τις οργανώσεις φυτικής παραγωγής και 20 για την ζωική παραγωγή με ελάχιστη αξία παραγωγής 300.000 Ευρώ.

Νησιά 50% των ανωτέρω





➤ Π3-78.1 Εκπαίδευση - κατάρτιση γεωργών και λοιπών ενδιαφερόμενων ομάδων (stakeholders)

Τυπικά-κλασικά προγράμματα επαγγελματικής κατάρτισης, με παραδοσιακές μεθόδους διδασκαλίας.

Ομάδες Συζήτησης (ΟΣ) - farmers/discussion groups, με σύγχρονες μεθόδους διδασκαλίας.

108.438.235€

Νέο

➤ Π3-78.1 Συμβουλευτικές υπηρεσίες γεωργών (ΓΕΩΡΓΙΚΟΙ ΣΥΜΒΟΥΛΟΙ)

62.950.492€

Προϋπολογισμός 171.388.727 περιόδου



Ευχαριστούμε



Φλωρίδης Γιάννης 

+6978331590 

iflor@alesvos.gr 

www.agrodigital.gr 